DIARIO PALENTINO

Palencia Jueves, 2 de septiembre de 1999

1881

Año CXVIII. Número 18.293. 120 pesetas. 0,72 euros

■ Tendría carácter «consolidable y no sólo para un año o una coyuntura»

El Gobierno se compromete a estudiar la subida de las pensiones

El Gobierno se comprometió ayer con los sindicatos a estudiar la mejora de las pensiones mínimas contributivas y no contributivas, según declaró el secretario de Estado de la Seguridad Social, Juan Carlos Aparicio, al término de la reunión de la Comisión de Seguimiento del Pacto de Toledo.

Aparicio, que subrayó que «el Gobierno quiere continuar con la mejora de las pensiones», precisó que en caso de que se produjera tendría carácter «consolidable y no sólo para un año o una coyuntura», en lo que coincidieron el secretario ejecutivo de UGT, Pedro Díaz, y el secretario de Política Institucional de CC.OO., José Mª Fidalgo.

Juan Carlos Aparicio mantuvo una reunión con los representantes de los sindicatos mayoritarios

Ni los representantes de los sindicatos ni el secretario de Estado quisieron precisar la cuantía en la que podrían subir las pensiones. En la actualidad, más de 400.000 personas cobran una pensión no contributiva, informó Aparicio, quien precisó que hay que ver la posibilidad de mejorar las pensiones de menor cuantía, pero siempre basándose en los principios de «igualdad territorial, solidaridad», así como la obligatoriedad de que todas las contributivas se financien con cotizaciones sociales.

PÁGINA 29

SUCESO

Un joven murió ahogado tras arrojarse al Carrión desde el Puente de Hierro

El joven de 19 años Ricardo M. T., natural de Recueva de la Peña, falleció en la madrugada de ayer al sufrir una hipotermia, que le provocó a su vez una parada cardiorrespiratoria, tras arrojarse a las aguas del río Carrión desde el Puente de Hierro, en nuestra ciudad, cuando se dirigía en compañía de otros cuatro amigos a una discoteca sita en las inmediaciones del mencionado lugar.

El suceso ocurrió sobre las 01,50 horas de la madrugada, cuando los cinco jóvenes se dirigían a la citada discoteca. Al atravesar el Puente de Hierro el finado mostró a los demás su intención de lanzarse al cauce del Carrión, pensando que quería gastarles una broma, aunque a continuación comprobaron cómo Ricardo se lanzaba a las frías aguas del río. En un primer momento le vieron que flotaba, aunque a renglón seguido comenzó a pedir auxilio a sus amigos, que trataron de socorrerle lanzándose también al agua. La oscuridad les impidió su localización y decidieron poner los hechos en conocimiento de la Policía, que tampoco halló su cuerpo, siendo rescatado -sin vida- posteriormente por los bomberos.

PÁGINA 10

ÓSCAR NAVARRO

GIGANTES Y CABEZUDOS PARA AMENIZAR LOS "SANANTOLINES"

Pasacalles y música fueron los elementos esenciales de la segunda jornada de las Fiestas de Palencia, amenazados por la lluvia, pero la intercesión de San Antolín impidió que la climatología aguara la tarde. La mañana soleada permitió que las calles se inundaran con la risa y la alegría de los pequeños, que disfrutaron al paso de los Gigantes y Cabezudos. Otros decidieron acercarse a la Plaza de San Francisco, para disfrutar del concierto de la Banda de Música. Otros dos conciertos cerraron el programa, el de música tradicional y el de Miguel Ríos.

PÁGINAS 4, 5, 6, 7, 8 Y 9

LAS EDADES DEL HOMBRE

VIVIR EN PALENCIA

Firmado el convenio para la iluminación de la Catedral y su entorno PÁGINA 11

Trabajadores de Azucarera se oponen a la subasta de cuota de Ebro PÁGINA 13

El agua de Riaño se trasvasará sólo si los regantes lo aconsejan PÁGINA 14

Velilla cobrará 6,4 millones por los daños del tornado PÁGINA 16

Martín pide dos fichajes PÁGINA 50

Hoy en DP

Toros

ESPAÑA

Mayor Oreja cree que ETA podría volver a matar si se ve abandonada por sus socios de Estella

PÁGINA 35

CASTILLA Y LEÓN *La Junta elaborará un Plan Forestal para la Comunidad que supondrá una inversión entre los 22.000 y los 30.000 millones.* PÁGINA 26

SOCIEDAD *Al menos 64 personas mueren en el accidente de un avión en Buenos Aires.* PÁGINA 57

INTERNACIONAL *Los españoles secuestrados en Irán creyeron que iban a morir.* PÁGINA 39

INDICE

PALENCIA	4
PROVINCIA	14
MONTAÑA	15
CERRATO	18
VEGA-CAMPOS	20
VERANO	21
CASTILLA Y LEÓN	26
ESPAÑA	29
INTERNACIONAL	39
DEPORTES	48
AGENDA	55
SOCIEDAD	57
OCIO	61

M.C.D.2022

DESDE LA GÁRGOLA

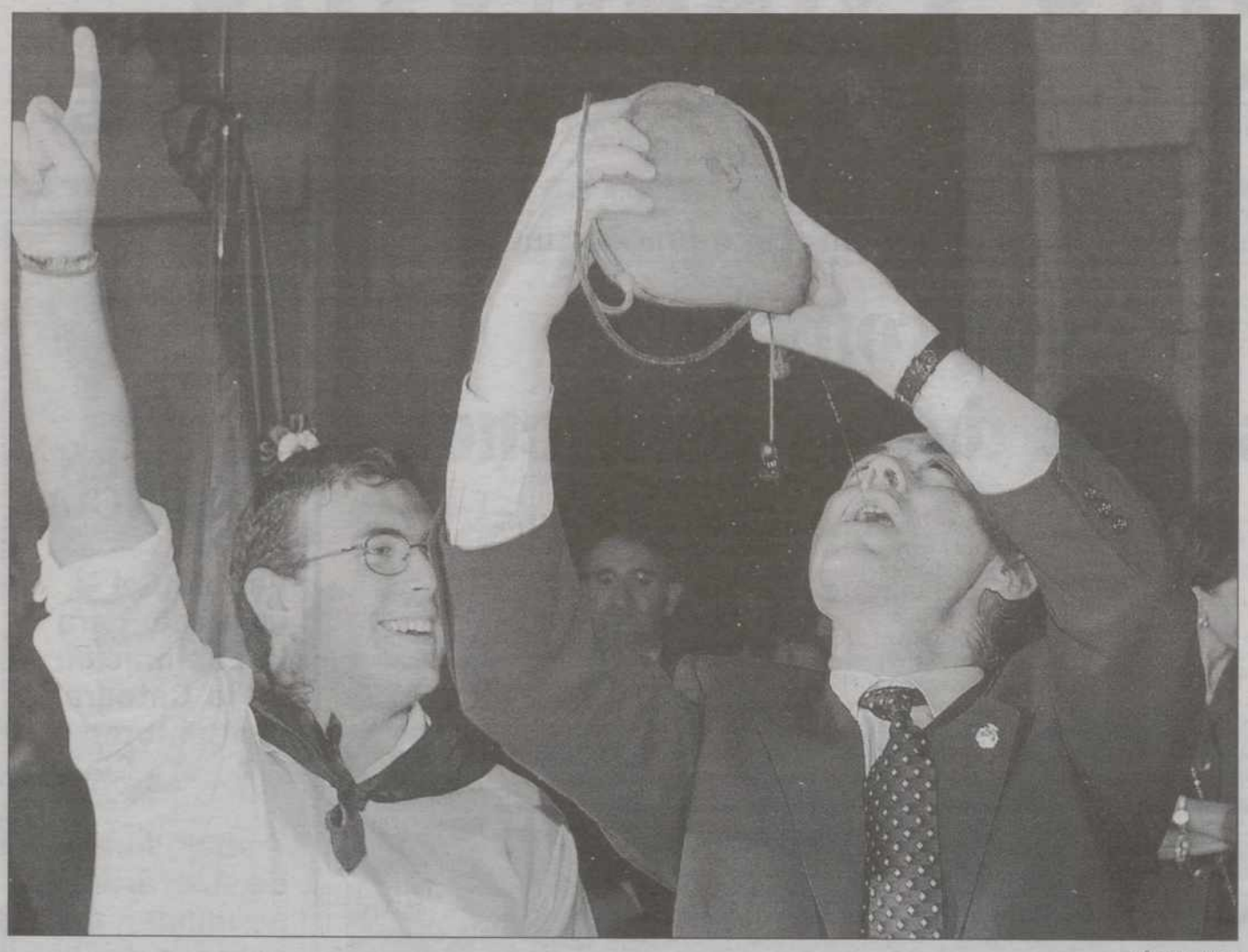

CÉSAR MANSO

BRINDIS FESTIVO

Durante el acto del pregón festivo de las Ferias de San Antolín, celebrado el lunes en la Plaza Mayor, las autoridades municipales impusieron a los representantes de las peñas las escarapelas que las reconocían como parte activa de la fiesta. La imposición la inició el alcalde, Heliodoro Gallego, al que la peña Pallantia invitó a echar un trago de la bota, como brindis popular en el comienzo de unas jornadas festivas para todos los palentinos. Y en ese momento del brindis captó nuestro fotógrafo al alcalde, que demostró un buen estilo con la bota en alto.

FUTUREKIDS
CENTROS DE FORMACIÓN INFORMÁTICA
LES DESEA FELICES FIESTAS.
PEDRO FERNANDEZ DEL PULGAR, 5
ZONA PEATONAL
ENTRE SAN MIGUEL Y CALLE MAYOR
TFNO. 979 747 356

CARTAS AL DIARIO

Las cartas deben llegar escrita a máquina, con la identificación completa y comprobante y fotocopia del DNI.Puede figurar con seudónimos o iniciales cuando lo considere la dirección. La extensión no pasará de unfolio. Diario Palentino no se responsabiliza de los contenidos de las cartas ni necesariamente los asume.

Ratones y rapaces

Este año ha vuelto a reproducirse la plaga de ratones de campo, los llamados topillos, si bien no con tanta densidad como en algunos de los años anteriores.

Todos sabemos ya que hay circunstancias climáticas que favorecen la reproducción de estos topillos y esas circunstancias se han dado este año: el calor y la sequía, junto con un invierno templado y una primavera sin heladas fuertes. Y sabemos que hay que dejar a un lado la teoría de la repoblación institucional de estos animales, porque se cae por su peso.

Pues bien, yo quería llamar la atención sobre un fenómeno que se produce cuando abundan los topillos: la caza de éstos por las aves rapaces, un espectáculo digno de verse y que, desde un lugar estratégico, nos puede deleitar durante muchas horas.

Estas rapaces, cernícalos, aguiluchos, milanos y otras, escogen espacios abiertos del campo, con la menor vegetación, y sobre ellos hacen sus vuelos, sobre ellos planean y sobre ellos hacen sus caídas en picado para atrapar a sus presas.

Ya digo que todo un espectáculo, porque ahí se puede ver la lucha de la naturaleza por su supervivencia. Ahí pueden comprobarse la agudeza visual de estos animales, su destreza en el vuelo, sus artimañas para dominar un territorio y sus afanes por procurarse la comida.

También ha sido curioso ver, durante todo el mes de agosto, a cientos de cigüeñas andar detrás de los topillos, tanto en los regadíos como en los rastrojos. Las cigüeñas, por cierto, tienen la ventaja de su pico largo para buscar los ratoncillos en sus agujeros o corredores subterráneos.

Así que esta plaga, que, en efecto, hace algunos daños en ciertos cultivos, ha servido y sirve para que muchas aves se alimenten con facilidad y, por tanto, también hayan podido criar sin sobresaltos alimenticios.

En Tierra de Campos he podido contemplar cientos de aves rapaces haciendo ese ejercicio de caza ratonera, con lo que hay que asegurar que estas aves se han multiplicado y servirán para mantener el equilibrio ecológico ante ciertas plagas.

Jorge P. Martínez

Casetas y más casetas

Aunque desde su periódico se ha llamado la atención sobre las casetas que cierran los paseos del Salón, este año se han vuelto a poner, incluso en la entrada del paseo central en fila doble.

Estoy de acuerdo en que este parque es la zona más importante de concentración en las Fiestas, sobre todo a la hora de los espectáculos y verbenas y con las casetas se pierde una visión de conjunto del parque en una época de disfrute de él.

A ver si para otro año se busca otra ubicación para esas casetas, sin perjudicar a los feriantes y respetando los espacios abiertos.

F. Calvo Giménez

HEMEROTECA

HACE 100 AÑOS

Una mediana primera corrida de ferias

Como mediana se calificaba la primera corrida de las Ferias de San Antolín. Reverte, la gran atracción, estuvo deslucido en su primero, al que mató de media y pinchazo y en el que escuchó pitos. Luego, en su segundo, mejoró su lidia y recibió una ovación. El otro diestro, Quinito, consiguió que se aplaudiesen sus intervenciones. La prensa se quejaba del estado del ruedo, al que calificaba como un herradero y del que se desprendía un asfixiante polvo. En los tendidos se produjo una batalla campal, con cinco heridos y varios detenidos.

HACE 75 AÑOS

Cal y arena en la corrida de San Antolín

De cal y arena puede calificarse la corrida de aquel año en las Ferias de San Antolín. Gavira toreó deslucido y mató bien, Por el contrario, Algabeño hizo buena faena pero mató mal. El tercer diestro, Paradas, se lució en media docena de verónicas y nada más, el resto fue una sucesión de mantazos.

HACE 50 AÑOS

Algunas novedades en la Fiestas Patronales

Se señalaban como principales novedades en el primer día de las Fiestas Patronales de Palencia la especial iluminación del parque del Salón, que había asombrado a los palentinos, y la recuperación de la costumbre de dar un donativo a las familias necesitadas de la ciudad. Se repartieron más de mil bonos, para que no faltara lo más necesario en los hogares más humildes.

HACE 25 AÑOS

Clausura del XVI Curso para alemanes

En el salón principal de la Diputación Provincial se celebró la clausura del XVI Curso de Lengua Española para Alemanes que había impartido el Club de Amigos de Alemania de la capital. Al acto asistieron diversas autoridades locales y provinciales. Se leyó una memoria de las actividades del curso y dos de los alumnos pronunciaron palabras de satisfacción y agradecimiento por el avance que habían conseguido en su aprendizaje del español y por el buen trato recibido tanto por parte del Club como por parte de la familias que los habían acogido y de los palentinos en general. Pronunciaron sendos pequeños discursos el presidente del Club, doctor Aguado Matorras, y el gobernador civil, señor Rabanera.

No sea airefiestas,
viva San Antolín
Airtel Distribuidor Oficial
Gsm Air
' La otra telefonía móvil '

M.C.D.2022

ARCOIRIS

JOSÉ CAVERO

CUANDO se abre la veda electoral, los acuerdos que han estado vigentes entre las distintas fuerzas políticas cesan de tener eficacia y salen a la luz algunos aspectos que llegan a ser inconfesables.

Algo de eso está sucediendo en las relaciones PP-CiU, relaciones que han tenido momentos dulces por razón de los pactos, pero que ahora mismo vuelven a atravesar el desierto de los reproches y de las incomprensiones.

Un reciente análisis de esos altibajos en las relaciones de los partidos de Aznar y Pujol, que no lleva siquiera a evocar el "Pujol enano..." de las pancartas electorales de hace años, sí recuerda algunos momentos de tensión suscitados en esa relación de ambas partes por ocasión del siempre insatisfecho deseo del nacionalismo pujolista de conseguir más y más altas cotas de poder y de controles de dineros públicos. Se ha recordado que dos hombres del equipo de Aznar que en algún momento irritaron a Pujol, como fueron Miguel Ángel Rodríguez y Esperanza Aguirre, se vieron alejados del círculo íntimo de Aznar. Y valdría recordar, asimismo, el caso del ideólogo del PP, y furibundo antinacionalista catalán, o más abiertamente antipujolista, Vidal Quadras, también muy recientemente marginado de esos círculos aznaristas de primer nivel. Vidal Quadras llegaba a exponer, recientemente, unos ciertos deseos de que, de una vez por todas, se terminara el muy amplio tiempo del pujolismo gobernante y apostaba por la apertura de una etapa maragalliana, en una estrategia que probablemente no habrá resultado grata al inquilino de Moncloa ni a sus colaboradores de Génova, los cuales han preferido adoptar una actitud de silencio y extremada cautela ante el "deslenguado Alex".

Por lo demás, Pujol, abierta ya la campaña de sus autonómicas juega a la ambigüedad que siempre le caracterizó y que es una de sus indiscutibles fuerzas: este año ha gobernado con el PP, pero el siguiente bien pudiera volver a hacerlo con el PSOE, si fuera éste el partido que lo necesitara y el que mejores condiciones pudiera otorgarle.

¿Qué hay de malo en tal clase de comportamiento, viene a decir Pujol, si con ello siempre ganan los intereses de Cataluña? Porque esa es, a la postre, la argumentación final y que todo lo salva y lo justifica en el dirigente catalán.

CONSTRUCCIONES
RUFINO DIEZ, S.A.
OBRAS EN GENERAL
CONSTRUCCION Y PROMOCION DE VIVIENDAS Y NAVES
VENTA DE PARCELAS
Avda. Valladolid nº 6 (entreplanta) Telf.: 979 725 355
34004 PALENCIA Fax: 979 712 606
Móvil: 609 867 181
Móvil: 619 312 777
CONSTRUCCIONES RUFINO DIEZ, S.A.

LAPIDARIO

"ETA ha intentado arrastrar al PNV a una estrategia de ruptura y aún no ha tomado su decisión definitiva"
Jaime Mayor Oreja
Ministro del Interior

"La mayoría me respalda sin contestación y me considera una persona perfectamente adecuada para el cargo"
Loyola de Palacio
Nueva vicepresidenta de la Comisión Europea

MESA MADERO

EL RETABLILLO

Para septiembre

Los pronósticos de nuestras cabañuelas para el mes de septiembre son esperanzadores, en cuanto a precipitaciones.

Según estas populares apreciaciones, tendremos una primera parte del mes un tanto irregular, con cambios en nubosidad y temperaturas, pero sin que se produzcan precipitaciones importantes.

Sin embargo, en la segunda mitad del mes, incluso ya a partir del día 14, parece que estaremos metidos en agua por Castilla y León.

Y así pasará toda la quincena, con borrascas que lleguen desde el Cantábrico y con nubosidad abundante, que propiciará la lluvia, aunque irregularmente repartida.

Ojalá se cumplan esos pronósticos, que buena falta hace que llueva ya por estos páramos.

Como ustedes saben, aquí nadie se inventa nada. Son pronósticos según las viejas cabañuelas, que se basan en los signos meteorológicos de ciertos días. No hay base científica, pero, por si la cosa tiene éxito, les contamos los augurios, que en este caso encima son buenos.

Muchas ganas

A juzgar por la gran animación que han tenido los actos preliminares de las Fiestas de San Antolín, hay que deducir que la gente tiene ganas, muchas ganas, de divertirse.

Y así será, si el tiempo acompaña, porque una persona bien comida y bien bebida, bien acompañada y bien divertida, nadie sabe lo que puede aguantar sin trabajar.

Se auguran las calles y los espectáculos llenos y ¡viva San Antolín!

Puentes

Un lector nos llama y nos pregunta que a qué puentes se referirá el concejal de Obras cuando dice que se ha recuperado la iluminación ornamental de unos puentes, que llevaba varios años sin funcionar.

El comunicante asegura que él pasea mucho de noche por las inmediaciones del Puente Mayor y de Puentecillas y que allí nunca se había interrumpido esa iluminación, que incluso ha permitido a los patos del río cambiar sus hábitos horarios, pues puede vérselos nadando por las aguas bien entrada la noche, gracias a las luces de esos puentes.

Admite el lector que el tiempo haya inutilizado algunas de las lámparas o focos, que serán las que se han repuesto, pero que no exagere el concejal, porque allí ha lucido la iluminación con normalidad durante los últimos años y meses.

Ladrones

Que se detenga a unos ladrones que han robado en 26 viviendas de Palencia y Valladolid tiene su cierto mérito.

Pero mucho más mérito hubiese tenido detenerlos, por ejemplo, tras la cuarta o la décima fechoría.

Si a la veintiséis fue la vencida, habrá que hablar de un éxito...de los ladrones.

Bolsas

El hecho de que estemos en Fiestas no es razón para descuidar la educación ciudadana.

Se están viendo demasiadas bolsas de plástico vacías por los suelos y si esto es feo siempre, mucho más en las Ferias.

EDITORIAL

Primer encuentro

El presidente de la Diputación realizó el pasado martes su primera visita oficial como máximo responsable de la institución provincial al despacho del jefe del Ejecutivo regional. El encuentro fue eminentemente protocolario, aunque Enrique Martín aprovechó la ocasión para trasladar a Juan José Lucas su petición de apoyo para distintos proyectos de interés para Palencia, fundamentalmente referentes a infraestructuras.

Según declaró Martín, encontró muy receptivo al presidente Lucas, quien le mostró el apoyo de la Administración autonómica para que Palencia pueda ir convirtiendo en realidad los importantes proyectos que le había presentado, necesarios no sólo para nuestra provincia, sino para mejorar las infraestructuras y servicios de la propia Comunidad.

De hecho, algunas de esas obras no sólo beneficiarían a Palencia sino que contribuirían a vertebrar mejor las comunicaciones internas en Castilla y León y de nuestra región con el resto de España. En concreto hablamos del desdoblamiento de la carretera N-611 (Palencia-Santander), compromiso adquirido públicamente por el ministro de Fomento, que facilitaría los accesos desde la Meseta a Cantabria y viceversa, una vía que acoge una gran densidad de circulación, fundamentalmente los meses estivales, así como la autovía Palencia-Benavente, que haría mucho más rápida y segura la unión con Galicia.

Tampoco podía faltar en esta relación de grandes proyectos el famoso Tren de Velocidad Alta, planteando el presidente de la Diputación la necesidad de que haga "parada y fonda" en Palencia. El TVA tiene que discurrir por aquí, pues nuestra provincia es paso obligado desde Valladolid hacia Burgos-País Vasco-Sur de Francia y también hacia Cantabria-Asturias-Galicia (aunque en el futuro pueda haber otro ramal por Zamora). De ello dependerá en gran parte la solución en uno u otro sentido de la eliminación del paso de las vías por el centro de nuestra ciudad, lo que puede suponer la "revolución" del Palencia del siglo XXI. Si el TVA atraviesa definitivamente la capital, con toda seguridad habría que sacar la Estación fuera, permitiendo afrontar una remodelación urbanística de proporciones históricas y de gran envergadura. Lucas señaló que este mismo problema lo sufren otras urbes como Valladolid o Burgos, por lo que quizá sea interesante plantearlo de forma conjunta ante Fomento y Renfe. Bien, pues a ver si se van concretando todas estas acciones.

Lucas apoya asimismo la propuesta para que la exposición de Las Edades permanezca abierta hasta el último día del mes de octubre (la clausura estaba prevista para mediados). Perfecto.

DIARIO PALENTINO
Fundado en 1881
DECANO DE LA PRENSA PALENTINA

Editor:
Antonio Méndez Pozo
Presidente:
José Luis Alonso Almodóvar
Vicepresidente y Gerente TV y Radio:
Gregorio Méndez Ordóñez

Director:
Mariano Valero
Director Adjunto:
Guillermo Alonso
Redactor Jefe: Gonzalo Ortega Aragón
Redacción: Carmen Centeno, Jorge Cancho, Sonia Arnuncio, José Benito Iglesias, Jorge Liébana, Alberto Moreno, Alberto Abascal, Mercedes García, Luis Cabañes, Esther Marín, Ana Ramos y Ana Mencía. *Fotografía:* Rosa Marcos, Óscar Navarro, Enrique Caña y César Manso. *Edición:* Alfonso Alonso. **Montaña Palentina:** Ana García (Aguilar). Wifredo Román (Guardo). **Cerrato:** Luis Rivas. **Vega-Campos:** Cristina Esguevillas.

Director General
Jesús A. Bueno Ordóñez
Director Editorial
Vicente Ruiz de Mencía
Gerente
Javier Gutiérrez González
Directores departamento: José Manuel Sáenz de Cabezón (Admón y Financiero). Javier Hernández Revuelta (Publicidad). Agustín Sagredo (Org. y Desarrollo). Luis Santos (Informática).

M.C.D.2022

SAN ANTOLÍN 99 LA CIUDAD ESTALLA EN FIESTAS

Con un retraso de cuarenta y cinco minutos sobre el horario previsto, ocasionado por la lluvia de la tarde que impidió a los músicos probar el sonido antes del concierto, sonaron canciones tradicionales en la Plaza Mayor. El público esperó pacientemente para escuchar la música de siempre, interpretada por Almacántaro, Vanesa Muela y La Musgaña.

CÉSAR MANSO

Los palentinos de Almacántaro fueron los encargados de abrir el concierto de música folk en el escenario de la Plaza Mayor.

Aires de nuestra tierra

CARMEN CENTENO

LA música tradicional siempre ha ido estrechamente ligada a los ciclos agrícolas y parece que ayer la lluvia quiso estropear su carácter urbano, impidiendo probar instrumentos y micrófonos y retrasando la cita a la que habían respondido cientos de palentinos. Aún así el concierto se celebró.

Lo abrió el grupo palentino Almacántaro, formado por Miguel Abad Frutos, Francisco Fidalgo y los hermanos Juan Cruz y José María Silva. Esta formación demostró la amplitud y variedad de su repertorio, interpretando temas de la montaña, bailes charros de Aliste, polkas como las que se pusieron de moda a finales del XIX o rabeladas picantes.

Acompañaron sus temas con explicaciones sobre los distintos instrumentos tradicionales.

La vallisoletana Vanesa Muela demostró al público congregado en la Plaza Mayor que no está sobre los escenarios desde que tenía 5 años por capricho pasajero, sino porque su voz es capaz de interpretar las canciones castellanas, las cantigas de Alfonso X el sabio o los temas renacentistas con una potencia y una calidad dignas de elogio.

Cantó temas en solitario y acompañada por los músicos de Almacántaro, con los que ha colaborado en distintas ocasiones. La prodigiosa voz de Vanesa Muela llenó y trascendió todos los rincones de la plaza. Además de cantar, esta enamorada de la música tradicional toca el rabel, la guitarra, el pandero y otras percusiones.

CÉSAR MANSO

Rabel, pito castellano, acordeón diatónico, dulzaina, flauta y tamboril son algunos de los intrumentos.

«Nos guiamos por la estética»

La segunda parte del concierto tuvo como protagonistas a Jaime Muñoz, Carlos Beceiro y Enrique Almendros, integrantes del grupo La Musgaña.

Flautas traveseras, clarinetes, acordeones diatónicos, zanfonas, fistros, bajos, flauta y tamboril y gaitas de odre son los instrumentos que utilizan estos músicos afincados en Madrid, que han elegido la música castellana por cercanía geográfica «y porque nos parece la más interesante».

Rabeladas, polkas, bailes de Salamanca y Zamora, ligeros de la montaña y otros ritmos llenaron el concierto de anoche.

El grupo nació hace trece años y en este tiempo ha sufrido variaciones y cambios estilísticos.

Han pasado a ser un trío, han ganado en influencias de músicos europeos y norteamericanos gracias a sus numerosas giras y han ido transformando un sonido que al principio era más renacentista en otro mucho más urbano, «porque los gustos cambian y porque nos vamos adaptando a lo que tenemos alrededor».

La Musgaña conjuga tradición y modernidad y así lo demostró en su actuación palentina. Interpretó un repertorio totalmente instrumental, en el que predominan los temas de baile recogidos en las provincias de Salamanca y Zamora y con arreglos actuales.

«Nos gusta esa zona especialmente porque allí es muy evidente la mezcla de estilos de occidente y oriente que hay en la música castellana», explicó Enrique Almendros.

Su preocupación no es el respeto "inamovible" a la música tradicional. «Nosotros nos guiamos por el gusto estético y si un ritmo o un baile nos gusta lo cogemos y, como somos consecuentes con nuestro tiempo, lo arreglamos. Es muy difícil hacer algo totalmente tradicional, porque para eso tendríamos que tocar como los tamboriteros y no somos eso», señaló.

Tal vez por eso La Musgaña no va de pueblo de pueblo y de fiesta en fiesta. Prefiere tocar en teatros, con un público sentado y dispuesto a escuchar algo que suene bien, aunque no sea igual que lo que oye a los dulzaineros de su pueblo. «La nuestra es una labor puente entre la tradición y la modernidad».

El concierto de anoche sirvió para que los palentinos apreciaran que el folklore es muy amplio y la música castellana no se limita a unos cuantos pasacalles y jotas.

M.C.D.2022

SAN ANTOLÍN 99 LA CIUDAD ESTALLA EN FIESTAS

PREMIOS «Es preciso promocionar más el concurso para incrementar la participación»

El alcalde afirma que el escaparate es el mejor aliciente para fomentar el comercio

Los representantes de Luis Casañé Decoración, Musical Sancho y Floristería Mera recogieron ayer los tres premios del Concurso Municipal de Escaparates, dotados respectivamente con 75.000, 50.000 y 25.000 pesetas y diplomas.

PALENCIA/C. CENTENO

El alcalde de Palencia felicitó a los concursantes por embellecer la ciudad y hacer que la fiesta «entre por los ojos» de la gente desde sus escaparates, «verdaderas obras de arte, sin aparente trascendencia, que en realidad sí la tienen porque impulsan el comercio y lo hacen atractivo».

Apostó Heliodoro Gallego por hacer una mayor difusión del concurso en próximas ediciones, con el objetivo de incrementar la participación -este año sólo se han presentado diez comercios-.

Durante el acto de entrega de premios hubo algunas propuestas en ese sentido, como la de incrementar la partida destinada a premios, aunque los propios comerciantes aseguraron que adornan sus escaparates por amor a la ciudad y como deferencia hacia sus clientes. «Cuenta más la satisfacción propia que la cuantía del premio», coincidieron en señalar.

Otra de las sugerencias fue la de organizar certámenes similares en Navidad y en Carnavales, fechas propicias por cuanto hay mucha gente en la calle.

El alcalde se refirió asimismo a la conveniencia de implicar a la Cámara de Comercio en la difusión del concurso de escaparates y se mostró confiado en que salga adelante su empeño de ampliar la exposición "Memorias y Esplendores", al menos hasta el 31 de octubre, porque es beneficioso para la ciudad.

Los comerciantes presentes en la entrega de premios coincidieron con Heliodoro Gallego en que sería bueno porque atrae a los visitantes y se llevan un grato recuerdo de Palencia.

ÓSCAR NAVARRO

Pilar González, de Luis Casañé Decoración, recogió el cheque y el diploma del primer premio.

Felicitaciones

Rosa Barón, del Departamento de Cultura y Fiestas, dio lectura al acta del jurado, firmada el 30 de agosto por los concejales Isabel Rodríguez y Celso Mellado -presentes en la Alcaldía- y por Miguel Martínez Gato, de la Cámara de Comercio.

El alcalde felicitó a los premiados y les entregó sus cheques y diplomas, correspondiente el primero de ellos a Luis Casañé Decoración, el segundo a Musical Sancho y el tercero a Floristería Mera.

El establecimiento ganador del accésit -Jardinflor- excusó su asistencia.

Siete premios en siete años para Luis Casañé

Está en la Calle Casañé y además de vender mantas de Palencia, comercializa ropa de mesa y cama y desde hace poco muebles. Por eso ya no es sólo un comercio textil, sino una tienda de decoración en toda regla. Su empeño es ofrecer la mejor imagen y ahí entra en juego su pasión por el escaparatismo, del que se encarga Paco Quijada, aunque colabora todo el equipo.

Pilar González y su hijo Luis Casañé jr. fueron los encargados de recoger ayer el primer premio en el Ayuntamiento. Es el séptimo que reciben, uno por cada año que han participado. Cinco han sido primeros premios, aunque ha habido también un segundo y un tercero. El de este año lleva por título "El valor del arte" y es una alegoría de la fiesta unida a Las Edades del Hombre, en la que unas estatuas doradas sostienen en bandejas elementos de las cuatro citas festivas: los toros, la danza, la música y el teatro.

La tauromaquia, la vendimia y la artesanía han sido temas de otras ediciones. «El titulado "Lluvia de estrellas" de hace unos años ha sido uno de los que más han llamado la atención. Éste del 99 también gusta mucho, porque está muy elaborado, pero es a la vez fino», dijeron.

ÓSCAR NAVARRO

ÓSCAR NAVARRO

LAS PRIMERAS MANIFESTACIONES DE LOS SANANTOLINES

Las fiestas de San Antolín han arrancado y, como muestra de ello, ya han aparecido dos de los clásicos que siempre acompañan estos días: los gigantones y la Banda Municipal. Así, el espectáculo y la música se unieron ayer para deleitar a los más pequeños con la fantasía y las gracias de los "gigantes y cabezudos" palentinos, y a los adultos con melodías clásicas como la obertura "Guillermo Tell" de Rossini o la suite de "L'Arlessienne", compuesta por Bizet. Para los próximos días, está prevista la intervención de estos dos clásicos de los Sanantolines con más pasacalles de los gigantones y, nuevas actuaciones de la Banda Municipal en la Plaza Mayor.

M.C.D.2022

EXPOSICIÓN La muestra de esta pintora puede visitarse hasta el próximo 19 de septiembre

Nieves Alonso Vega y su ejercicio de memoria en la Fundación Díaz-Caneja

La pintora estuvo acompañada de autoridades durante la inauguración, a quienes guió la visita. Heliodoro Gallego destacó la relevancia de esta exposición dentro de la programación festiva de San Antolín.

PALENCIA/J.L.R.

"Dejaron con su ausencia un sitio en la presencia", proposición, regla o principio que inunda y preside la exposición de Nieves Alonso Vega, inaugurada ayer en la Fundación Díaz-Caneja. Química y psicología, forma y fondo en un camino expresivo, en un ejercicio de memoria, una "Memoria Fragmentada".

Nieves Alonso Vega -Monzón de Campos-, como química que es se sirve de ésta para dar texturas y craquear el lienzo. De la psicóloga bebe el pensamiento. Óleo, tinta, acrílico. Tabla y seda.

La pintora no es partidaria de dar "facilidades" al espectador ni de encauzarle sirviéndose de los títulos, «los tienen, pero por detrás, para evitar mediatizar a quienes contemplen la obra». Para Nieves Alonso, la misión del artista «es hacer pensar», abrir caminos para la reflexión, comunicar.

"Memoria Fragmentada" es la denominación de esta serie que puede verse en la Fundación Díaz-Caneja; serie que engloba y abarca otras muchas. Una de éstas está dedicada a los afectados del alzheimer, a cómo la pintora hace suyos, interpreta unos sentimientos.

ÓSCAR NAVARRO

Nieves Alonso Vega es la primera vez que expone en Palencia.

Música

La música se revela como elemento conductor en este mirar atrás; «no tengo oído, ninguna aptitud, pero me gusta».

Paleta de azules y violetas, «color de esperanza, limpio, optimista, que da tranquilidad». También algo de verde, «poco», porque el «verde me rodea en Asturias». Ayer, a la inauguración de la muestra acudió vestida de azul.

Los diferentes formatos permiten a Nieves Alonso jugar con el soporte, un juego al que se suma la seda, «que facilita la expresión del concepto ausencia-presencia».

Como dice Jaime Luis Martín, la exposición «es una especie de diario atemporal, de un acontecer irrecuperable, instalada la artista en el laberinto de los recuerdos».

Premios

Nieves Alonso Vega estudió Químicas en la Universidad de Oviedo y Psicología en la Universidad de Educación a Distancia. También realizó un curso de grabado en el Taller de Arte "Toreno 17", un curso de técnicas de grabado actuales en la Facultad de Bellas Artes de la Universidad Complutense de Madrid, y cursos de técnicas de grabado actuales en el Museo Antón.

Su obra resultó seleccionada, entre otros, en la III Bienal de Pintura Grambazán Pontevedra y en el VI Certamen Nacional de Pintura Iberdrola-UEX (Badajoz) -1997-; en el Premio Ejército de Pintura y en el certamen de Artes Plásticas "El Brocense" (Cáceres) -1998).

Nieves Alonso participa desde 1992 en exposiciones colectivas en Asturias, Huelva, Avilés, Ibiza, Francia, Italia, Boston, y Nueva York. Expone desde 1985 -"Expo-Oviedo" de forma individual, Salinas, Burgos, Avilés, Oviedo, Soria, Cáceres, y ahora en Palencia. La pintora agradeció ayer, durante la inauguración, la posibilidad de exponer en su tierra.

«Experta en las diferentes técnicas»

La exposición de Nieves Alonso Vega, inaugurada ayer en la Fundación Díaz-Caneja, puede visitarse hasta el próximo 19 de septiembre.

En la inauguración de la muestra estuvieron, entre otros, el alcalde de Palencia, Heliodoro Gallego, el concejal de Cultura del Ayuntamiento de la capital, Rafael Oliva, el subdelegado del Gobierno en Palencia, Clemente Pita. Para el regidor municipal puede destacarse que la exposición representa una oferta cultural interesante en unas fechas festivas en las que no deben olvidarse estas actividades. En opinión del responsable de la Concejalía de Cultura, Nieves Alonso Vega «es una experta en las diferentes técnicas».

La pintora guió la visita de las autoridades a la exposición, instalada en las dos plantas de la Sala de temporales de la Fundación Díaz-Caneja, y que permanece abierta de 10,00 a 13,30 y de 18,00 a 20,30 horas de martes a sábado, y de 10,00 a 13,30 horas los sábados.

Nieves Alonso Vega, natural de Monzón de Campos, vive en Asturias. Estudió Químicas y Psicología. Su obra fue seleccionada, entre otros, en el VII Salón de Otoño de Plasencia, en el I, II y III Certamen Nacional de Pintura de la UNED, en el Certamen de Pintura Santa Cruz del Valle (Avila), en el IV Nacional OTUR, en el XXIV Certamen Nacional de Pintura de Luarca.

CULTURA Firmó ayer en la Feria del Libro

Federico Sanz dedica dos capítulos a los embalses de la geografía palentina

PALENCIA/J.L.S.

Federico Sanz Rubiales acudió ayer a la Feria del Libro de Palencia para firmar ejemplares de su último libro: "Embalses de la Cuenca del Duero".

Esta guía, compuesta por doce capítulos, de los que dos de ellos se refieren a las presas ubicadas en la geografía palentina, recoge los datos más significativos de todos los embalses de esta zona. Así, Palencia aparece reflejada en lugares tan conocidos como Requejada, Ruesga, Aguilar, y Fuentes Carrionas, con los embalses de Camporredondo, Compuerto y Velilla del Río Carrión.

Federico Sanz, abogado y guionista de televisión, destacó la importancia de los paisajes naturales ubicados en los alrededores de estos embalses.

«Palencia tiene dos zonas muy diferenciadas: las presas del río Carrión se diferencian por la belleza de sus montañas, como el Espigüete, Curavacas y Peña Prieta; mientras que las que se encuentran a lo largo de la zona del Pisuerga son famosas por el Románico», aseguró Sanz.

La guía tiene tres temas distintos en cada capítulo. Uno de ellos describe al río, para ubicar al lector en el entorno. El segundo tema se centra en los datos técnicos de los embalses en cuestión, que aparecen recogidos en un cuadro. el último, aprovecha para narrar un excursión virtual por la zona.

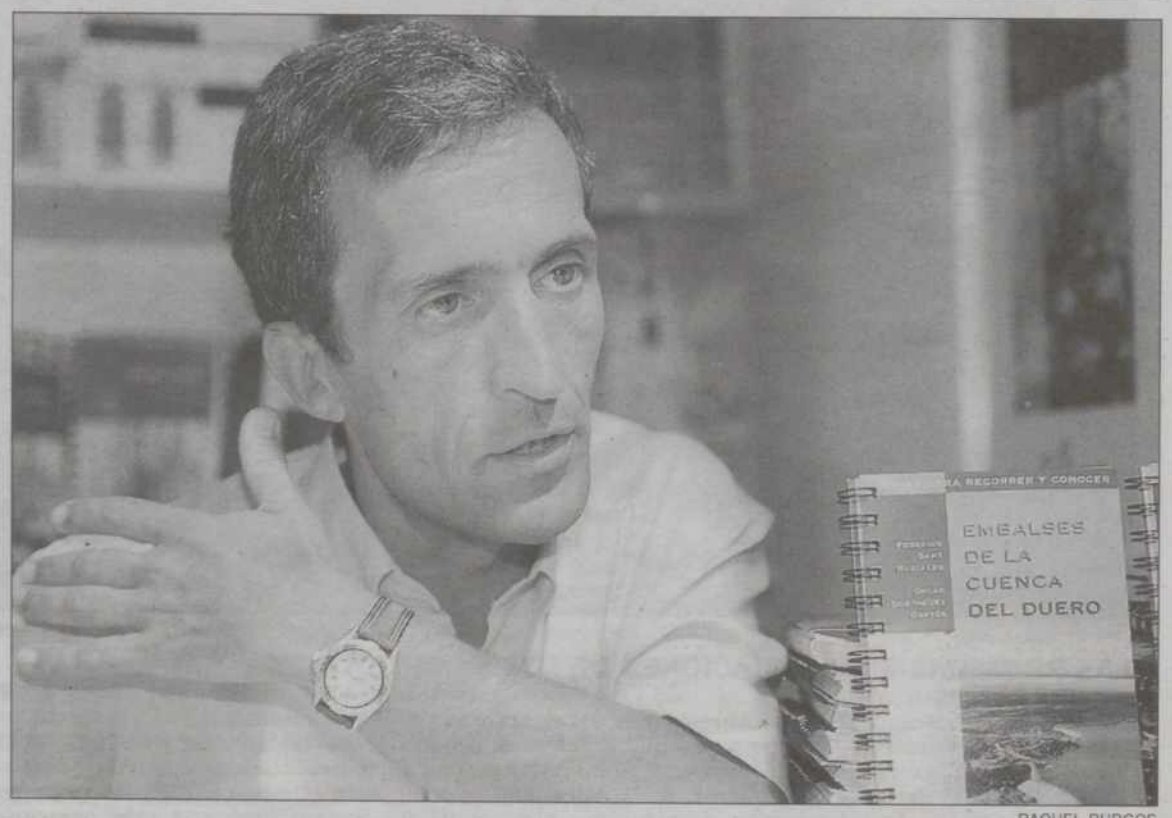

RAQUEL BURGOS

Federico Sanz destacó la importancia de los paisajes naturales que rodean los embalses.

M.C.D.2022

SAN ANTOLÍN 99 LA CIUDAD ESTALLA EN FIESTAS

«Joven es aquel que lo quiera ser»; si hubiera alguna duda, la Vieja Trova Santiaguera la desvanece. Con edades comprendidas entre los 64 y los 86 años, este quinteto, sus boleros, sones y guarachas, ennoblecieron la jornada de inicio oficial de las fiestas de San Antolín. Cientos de personas les aplaudieron en la Plaza Mayor.

CÉSAR MANSO

Cientos de personas acudieron a la Plaza Mayor para escuchar a la Vieja Trova Santiaguera.

Más jóvenes que mañana

J.L.R.

LA Plaza Mayor fue escenario de las descargas de le mejor música tradicional cubana. Vieja Trova Santiaguera no defraudó, enamoró con su buen hacer.

Reinaldo Creagh, Reinaldo Hierrezuelo, Manuel Galbán Torralbas, Aristóteles Limonta y Ricardo de los Santos, jubilados pero no retirados, atesoran toda la sabiduría de un largo batallar en memorables formaciones de Santiago de Cuba. Todos aquellos que allí se dieron cita recompensaron los fueros de la Vieja Trova para dar a conocer la esencia del bolero, el son la guaracha. La Vieja Trova eligió canciones extraídas de los repertorios del Trío Matamoros, María Teresa Vera, Antonio Machín.

Vieja Trova Santiaguera, no es sólo música, demostraron que son mucho más. De edades comprendidas entra los 64 y 86 años, cuando fueron presentándose uno a uno, antes de que dieran por concluido el concierto, arrancaron sonrisas y las ovaciones más sentidas, sobre todo Aristóteles -86 años-, que «ha cerrado la fábrica porque la impresora ya no tiene tinta».

"El final no llegará", como ellos así lo proponen, se convirtió en el himno, después de que dijeran que «meditaban» la propuesta de Cruz Roja Palencia de regresar a la capital palentina y colaborar con la organización. La Vieja Trova promete seguir enamorando con su música y buen hacer en el escenario, y así los anuncian cuando cantan que «joven es aquel que lo quiera ser» o «soy más viejo que ayer pero más joven que mañana».

La Vieja Trova Santiaguera actuó una vez finalizado el pregón y lanzado el cohetón.

TEATRO La obra de Alonso Millán, «un éxito»

"La novia del Príncipe", «una comedia muy bien escrita en la que se ríe»

PALENCIA/J.L.R.

"La novia del Príncipe" abrió ayer la programación de ferias de Teatro Ortega. «una comedia muy bien escrita, de risa», coincidieron en señalar el elenco, «todos protagonistas, todos con momentos estelares», señaló Juanito Navarro, "el padre".

Esta obra de Juan José Alonso Millán «está triunfando en todas las plazas donde se representa», dijeron los actores, éxito de crítica y público del que se congratulan, no sólo por ellos, también por el autor y los empresarios que programan el este espectáculo.

El argumento es un tema que está en la calle, «pero en ningún momento plantea un drama político-social; no está en el ánimo del autor ni la sátira, ni la crítica». Juanito Navarro afirmó que "La novia del Príncipe" es una comedia clásica, «con exposición, nudo y desenlace», que además está siendo un récord de taquilla.

Mary Paz Pondal, "la madre"; Serenella, "la tata"; María José Suárez, "la novia"; Vicente Moraleda, "el novio", Juanjo Alia, "el hijo"; e Iñigo Tricio, "el amigo", atendieron a los medios de comunicación antes de la representación. María José Suárez se mostró muy satisfecha de la acogida que está recibiendo en esta su primera incursión en este mundo; «fue miss España 1996 y se está revelando como una sensacional actriz» , afirmó Juanito Navarro.

En otras ocasiones

Mary Paz Pondal recordó su presencia en Palencia con un montaje sobre Federico García Lorca. Juanjo Alia, por su parte, hizo referencia a los seis años que residió en Palencia y se mostró contento de regresar a casa, una casa que ha notado «muy cambiada, muy mejorada». También ha encontrado una ciudad distinta Juanito Navarro. Serenella también conocía Palencia. Todos los actores hicieron gala de un excelente sentido del humor mientras dejan caer pinceladas sobre sus personajes, «una madre de tipo medio, un Príncipe "muy Borbón", una tata con alzheimer -cuando quiere-, un hijo con "amigo"».

CÉSAR MANSO

"La novia del Príncipe" se representará también hoy, a las 20,30 y a las 23,30 horas.

M.C.D.2022

ENTREVISTA

PILAR ESTÉBANEZ ESTÉBANEZ

PREGONERA DEL DÍA DEL PALENTINO AUSENTE

El regreso a las raíces

CARMEN CENTENO

«Palencia es especial y algunos volvemos siempre que podemos», afirma Pilar Estébanez. Ha hecho de la medicina solidaria su trabajo, cerca en todo momento de los colectivos más necesitados de aquí y de fuera, a través de Médicos del Mundo. El 5 hablará para quienes, como ella, vuelven a casa en fiestas.

CUANDO el alcalde le propuso a primeros de julio pronunciar el pregón del Día del Palentino Ausente, Pilar estaba en Kosovo. La noticia le ilusionó y rápidamente se puso a madurar una idea: hablar a quienes regresan a su ciudad natal en fiestas, como hace ella, y hablar además y sobre todo de quienes han decidido trabajar por los demás.

«Hay 800 palentinos, entre misioneros y voluntarios, que llevan a cabo una tarea profundamente solidaria en países de África y Sudamérica», recuerda Pilar Estébanez.

-¿Qué supone para usted pregonar el Día del Palentino Ausente?

-Es importante recordar a los que se han tenido que ir fuera de Palencia por trabajo y más importante aún resaltar la labor de solidaridad y justicia social que llevan a cabo muchos de ellos. Además los palentinos somos perseverantes en lo que hacemos y también en lo que amamos y nos gusta volver a Palencia siempre que podemos.

-¿Usted es de estos palentinos que siempre vuelven?

-Todos en mi familia hacemos lo mismo: volvemos siempre que tenemos ocasión, en Navidad, en Semana Santa, en las ferias y muchos fines de semana. Esta ciudad tiene algo especial, quizá su tamaño, que nos hace regresar para estar con los nuestros. Por eso, dejamos días de vacaciones en verano para estar juntos y las prolongamos hasta el final de las fiestas de San Antolín.

-La ciudad ha echado raíces en usted, pero supongo que tan importantes como las de Palencia, lo serán las propias raíces familiares, ¿es así?

-Naturalmente. Mi madre y una de mis hermanas -somos siete en total- viven aquí todo el año y nuestro afán por volver no es sólo por estar en la ciudad, sino por estar juntos. Es algo muy propio de las familias numerosas. Además mi madre es una de esas admirables mujeres castellanas, capaces de hacer lo posible y lo imposible, por mantener en torno suyo a sus hijos y a sus nietos.

-¿Va a hablar de esa nostalgia de la tierra y la familia a quienes se den cita el próximo domingo en El Sotillo?

-Voy a hablarles de eso y voy a hablarles sobre todo de lo que comentaba antes, del aspecto solidario, para que entre todos nos sintamos junto a quienes están fuera y no pueden venir. No se trata sólo de reivindicar nuestras raíces, sino también ese espíritu solidario que muchos desarrollan por el mundo.

-Usted sabe mucho de eso, no en vano fundó Médicos del Mundo-España, organización que ha dirigido durante diez años y de la que ahora es presidenta de honor. Háblenos de ese espíritu solidario.

-En los años ochenta yo trabajaba como médico en temas sociológicos y con colectivos marginales. Eran tiempos de democracia joven, en los que estaba naciendo una sensibilidad especial, que luego derivaría en la creación de numerosas ONGs.

Por entonces viajé al Tercer Mundo y allí encontré a líderes de MDM que me impactaron. Fue cuando decidí fundar Médicos del Mundo-España. Al principio fue difícil, porque el concepto de solidaridad estaba asociado al de la caridad tradicional y la gente progresista no lo veía como un objetivo de justicia. Había que "poner de moda" la solidaridad y eso fue lo que hicimos poco a poco: ir creando una conciencia, de la que ahora participa la mayoría.

CÉSAR MANSO

Pilar Estébanez está ilusionada con este pregón, que le servirá para recordar a esos 800 palentinos que trabajan como misioneros y voluntarios en muchos países de África y de Sudamérica.

> «Es importante hablar de los que se fueron de aquí por trabajo, pero más aún de los que llevan a cabo tareas solidarias».

> «Los resultados en una situación de emergencia son inmediatos; el cambio de mentalidad y estructuras es más lento».

-¿El balance, una década después, es positivo?

-Sí lo es, pero no podemos quedarnos quietos. Hace falta producir cambios en el Primer Mundo para que las cosas mejoren de verdad. No basta con dar dinero para construir hospitales y paliar crisis si se mantienen las guerras y los conflictos, porque hay intereses económicos detrás que así lo aconsejan. Las ONGs importantes trabajamos en esa línea.

-¿Los cambios de mentalidad en este mundo de la comodidad y el dinero, son de verdad posibles?

-No es fácil, pero sí es posible. Hace unos años hablar del 0,7 era hacerlo de una utopía; ahora todo alcalde que se precie, incluye esta propuesta en su programa de gestión. Lo mismo pasó con la segregación racial y está pasando con la igualdad entre hombres y mujeres. Se van consiguiendo cosas y eso es precisamente lo que te anima a seguir; eso y el saber que si no cambiamos nuestras coordenadas de vida, nos estamos perjudicando todos.

Médicos del Mundo trabaja en aquellos lugares que precisan justicia, saneamiento, agua, sanidad, pero también se ocupa de luchar contra la desigualdad aquí y, por cierto, es más difícil obtener resultados, cambiar estructuras y mover a la sociedad occidental, que en una situación de emergencia. En este caso los resultados son inmediatos.

-Ahora que ha dejado la presidencia ejecutiva de MDM-España, ¿se ha apartado un tanto del trabajo de la organización?

-Por supuesto que no. Soy la presidenta de honor y sigo estando en la Junta Directiva. Represento a la institución y llevo a cabo trabajos de acción humanitaria, de promoción de la salud y de intermediación con el Gobierno. Este trabajo no se acaba nunca.

-Y el ejercicio de la medicina, ¿ha quedado al margen?

-Nunca lo he dejado porque mi trabajo en Médicos del Mundo es voluntario, como el de los otros 2.500 socios y los cerca de 20.000 colaboradores. Soy funcionaria del área de salud del Ayuntamiento de Madrid y llevo a cabo proyectos de investigación sobre la atención a enfermos de sida, además de atención a colectivos marginados como el de los inmigrantes.

-Volviendo a las fiestas de Palencia, que es lo que ahora le trae a estas páginas como una de sus pregoneras, ¿le gusta el ambiente?¿lo vive con intensidad?

-Me gustan mucho las peñas, los conciertos, ese ambiente de las ocho de la tarde con las calles llenas de gente, el tomarme los vinos de las dos de la tarde con los amigos, la fiesta de los toros. En realidad me gusta mucho, como me gusta todo lo que me une a Palencia.

M.C.D.2022

SAN ANTOLÍN 99 LA CIUDAD ESTALLA EN FIESTAS

Hoy en Fiestas ...

Programa de Fiestas San Antolín 1999

cafés TARRERO

LE DESEA FELICES FIESTAS DE SAN ANTOLIN Y LE OFRECE EL PROGRAMA DE HOY

ACTOS

- 10:30 horas: Jornadas de Rol, en las instalaciones del Círculo Católico, en la calle de Queipo de Llano, número 12.

- 11:15 horas: Procesión de San Antolín. Desde el Ayuntamiento hasta la Iglesia de la Virgen de la Calle.

- 11:30 horas: Santa Misa en honor a San Antolín. La celebración se desarrollará en la Iglesia Virgen de la Cale con la actuación de la Banda Municipal de Música y la Coral Vaccea.

- 16:00 horas: I Campeonato Nacional Cadete de Tenis, en el parque de Isla Dos Aguas.

- 17:00 horas: Jornadas de Rol, en las instalaciones del Círculo Católico, en la calle de Queipo de Llano, número 12.

- 18:00 horas: Corrida de Abono. Toros de la ganadería de Gabriel Rojas Fernández para los diestros José María Manzanares, David Luguillano y "Morante de la Puebla".

- 19:00 horas: Espectáculo Infantil: con la compañía Títeres Mageric en el Parque de la Carcavilla.

- 20:00 horas: Desfile de peñas por las calles de la ciudad.

- 21:00 horas: Actuación Musical de Raya Real en la Plaza Mayor.

- 23:15 horas: Fuegos Artificiales en las Huertas del Obispo. Organizado por el Excmo. Ayuntamiento de Palencia.

- 23:30 horas: Concierto a cargo de Ella Baila Sola en el Auditorio de El Salón.

* Desde
los máquinas
más modernas
hasta
los utensilios
de siempre**,
- para
su trabajo
o sus hobbies -

** También
disponemos
de
hoces.

Porque una hoz
ya no es lo que era...

... los almacenes
de ferretería Silva
ahora se llaman LA HERRAMIENTA*.

Avda. Modesto Lafuente, 4. 34002 PALENCIA - Tel. 979 72 11 41 - Fax. 979 71 00 55
Acera de Recoletos, 17. 47004 VALLADOLID - Tel. 983 30 40 00 - Fax. 983 30 41 99
Gran Vía de San Marcos, 33. 24001 LEON - Tel. y Fax. 987 22 67 90

LA HERRAMIENTA
FERRETERIA

ojo comunicación

M.C.D.2022

SUCESOS El rastreo del cadáver se prolongó durante más de una hora y media

Un joven de 19 años muere ahogado al arrojarse al Carrión desde el Puente de Hierro

El fallecido, natural de Recueva de la Peña, iba acompañado de otros cuatro jóvenes, quienes trataron de auxiliarle sin éxito, por lo que fue necesaria la intervención de la Policía Nacional y el Cuerpo Municipal de Bomberos.

PALENCIA/J.L.S.
Un joven palentino de 19 años de edad, que responde a las iniciales Ricardo M.T., murió ahogado en la madrugada de ayer tras lanzarse a las aguas del río Carrión desde el Puente de Hierro de Palencia, cuando se dirigía, en compañía de cuatro amigos, a una discoteca situada en las inmediaciones.

Los hechos sucedieron a las dos menos diez de la madrugada, cuando los cinco jóvenes, de entre 19 y 23 años de edad, caminaban desde el centro de la ciudad a una discoteca situada al otro lado del Puente de Hierro.

Al iniciar el paso del citado puente, el muchacho manifestó a los amigos su intención de arrojarse al río, afirmación que éstos tomaron a broma. Acto seguido, el joven se apoyó en la barandilla y se lanzó al agua.

En un principio, el joven flotaba, pero poco después comenzó a pedir auxilio a sus compañeros. Éstos, se lanzaron al agua para socorrerle, pero la oscuridad les impidió dar con él, por lo que llamaron a la Policía.

RAQUEL BURGOS

El cadáver fue encontrado a unos cuatro metros del lugar desde donde se arrojó el joven.

Intervención de los Bomberos

Inmediatamente, hacia las dos de la madrugada, se personaron en el lugar funcionarios del Cuerpo Nacional de Policía de la Comisaría Provincial de Palencia, quienes no pudieron localizarle.

Ante esta situación, se requirió la intervención de los miembros del Cuerpo de Bomberos del Ayuntamiento capitalino, quienes lograron rescatar el cuerpo sin vida del joven. Para estas labores fueron necesarios dos vehículos provistos de una barca.

Las actividades de rastreo se prolongaron hora y media, utilizando una pértiga para sondear las profundidades del río. Finalmente, el cuerpo apareció 4 metros aguas abajo del citado puente y a otros 4 metros de su margen izquierda.

El fallecido, estudiante de COU, era natural de la localidad de Recueva de la Peña y vivía en la capital con una hermana.

El fallecido sufrió una hipotermia al caer al agua

Las fiestas de San Antolín de este año se han visto empañadas por este mortal accidente.

Según fuentes consultadas por esta Redacción, las causas del fallecimiento apuntan hacia una posible hipotermia, la cual causó la parada cardiorrespiratoria por la que el joven perdió la vida.

El rápido descenso de la temperatura corporal del joven pudo provocar lo que se conoce comúnmente como "corte de digestión" que le imposibilitó defenderse en las aguas del río Carrión.

Las hipótesis que apuntaban a que el joven se ahogó porque no sabía nadar han sido desestimadas, ya que se ha asegurado tenía las nociones mínimas para permanecer a flote e incluso trasladarse en el agua.

Las investigaciones efectuadas por el Cuerpo Nacional de Policía de la Comisaría Provincial de Palencia continúan para tratar de esclarecer totalmente los hechos que rodean a este fatal incidente.

El juez de guardia se desplazó hasta el lugar del siniestro y ordenó el levantamiento del cadáver y su traslado al depósito municipal.

CONMEMORACIÓN La dirección ve necesaria una evolución en el futuro para progresar

El "Rey Sancho" celebra sus bodas de plata en un año «muy productivo» para el negocio

PALENCIA/PABLO ÁLVAREZ
El Hotel Rey Sancho celebró ayer sus bodas de plata dentro del negocio de la hostelería en la ciudad de Palencia. Al acto acudieron numerosas personalidades de la política local, entre los que destacaron el alcalde, Heliodoro Gallego, el subdelegado de Gobierno, Clemente Pita y la delegada territorial de la Junta de Castilla y León, Rosa Cuesta, además de distintos concejales y diputados provinciales.

El propietario del hotel Rey Sancho, Pedro Pastor de Hoyos, realizó una valoración muy positiva, tanto profesional como personalmente de los 25 años. «Ha sido una etapa de la que podemos sentirnos orgullosos además de la plantilla profesional que hemos conseguido», aseguró.

Pero el mantenimiento del hotel durante este cuarto de siglo también ha tenido sus etapas difíciles. «En todo este tiempo hemos vivido de todo, junto a los momentos alegres también ha habido otros complicados e incluso bastantes desazones», afirmó Pastor.

El año de las bodas de plata no ha podido caer mejor ya que 1999 será recordado con especial cariño, no sólo por esta conmemoración, sino también por el buen momento que atraviesa el hotel gracias a Las Edades del Hombre. «Este año, con la exposición de la Catedral ha sido un broche de oro para culminar este siglo», comentó el propietario.

Pero este acontecimiento también ha supuesto un gran esfuerzo para el Hotel Rey Sancho ya que ha remodelado las instalaciones por completo, «para adaptarse a las exigencias de los clientes y evolucionar como todo el sector para estar al día», concluyó.

ROSA MARCOS

Pedro Pastor, padre e hijo, recibieron a todos los asistentes al acto.

CULTURA

Una obra de Stephen King, nueva novela de la colección de Diario Palentino

PALENCIA
Diario Palentino hará entrega mañana de un nuevo número de la colección de best-sellers que lleva ofreciendo desde el pasado mes de junio. Este viernes, el título que los lectores podrán encontrar en su quiosco es otra gran novela del autor de terror más exitoso, Stephen King.

La décima entrega de la colección, con la que la empresa editora de este periódico ofrece una oportunidad a los palentinos para disfrutar de una literatura de gran calidad, lleva como título "Dos después de medianoche".

Por sólo 480 pesetas más, los lectores de Diario Palentino podrán disfrutar mañana junto al ejemplar del periódico la segunda novela de Stephen King que incluye esta colección.

La próxima entrega prevista es el best-seller "Muertes poco naturales" de P.D. James, una obra de las más representativas de esta autora de novelas de misterio.

El mes de septiembre dará cita a una nueva obra de Patric O'Brian: "Capitán de mar y guerra". Este autor está considerado como uno de los más importantes del género de novela histórica.

M.C.D.2022

CULTURA

LA IGLESIA EXHIBE SU PATRIMONIO

INAUGURACIÓN Las luces permanecerán encendidas durante todas las noches de San Antolín

51.444 vatios de potencia iluminan desde anoche la Catedral y todo su entorno urbano

Iberdrola aporta los 45 millones de presupuesto según se recoge en el convenio de colaboración que firmaron la empresa, el obispo de Palencia en representación del cabildo, la Junta de Castilla y León y el Ayuntamiento de la ciudad.

PALENCIA/ PABLO ÁLVAREZ

El delegado de Iberdrola en Castilla y León, Ricardo Bravo, el Consejero de Presidencia de la Junta, Jesús Mañueco, el obispo de Palencia, Rafael Palmero y el alcalde de la ciudad, Heliodoro Gallego, firmaron anoche el convenio de colaboración para la instalación del alumbrado ornamental en la Catedral y su entorno urbano, con motivo de Las Edades del Hombre.

Este convenio se encuentra dentro de un Convenio Marco de Colaboración entre Iberdrola y la Junta de Castilla y León para iniciativas y proyectos de interés general de la Comunidad.

De esta manera, la empresa Iberdrola corre con los gastos de la instalación eléctrica así como los costes del mantenimiento del alumbrado hasta el 14 de noviembre. Así, el montante total del proyecto asciende a 45.167.000 pesetas.

Fines de semana y festivos

La nueva iluminación podrá contemplarse desde las nueve de la noche hasta la una de la madrugada durante todos los días de San Antolín y cuando finalicen estas fiestas, los viernes y sábados con el mismo horario.

A partir del 15 de noviembre, será el Ayuntamiento el que correrá con los gastos del mantenimiento del alumbrado durante los fines de semana y 57 festivos el resto del año.

CÉSAR MANSO

El convenio se ha hecho esperar, pero finalmente las cuatro partes firmaron el documento.

En total serán 51.444 vatios de potencia los que se encargarán de alumbrar las principales zonas Catedral, como el tejado y el ábside, además de todo su entorno urbano, incluida las plazas de la Inmaculada, de San Antolín y de Cervantes y la calle del Hospital.

Así se han colocado 133 proyectores, 87 regletas de fluorescentes, siete nuevas farolas y dos más se han reubicado. Para unir todo este material se han necesitado además siete kilómetros de cable.

Tras la firma del convenio, los firmantes y el resto de los asistentes al acto acudieron a la misma Catedral para estrenar la nueva iluminación.

De "Bella desconocida" a "Hermosa palentina"

«Por fin ha llegado y es la hora de alegrarse, en estos momentos ya no nos tenemos que acordar de todos los trámites que hemos tenido que pasar para que esto se produjera». De esta manera, el alcalde de Palencia, Heliodoro Gallego, trataba de mostrar el difícil camino que se ha tenido que recorrer para llegar a estrenar la nueva iluminación.

Pero también aseguró, la Catedral se convertirá en el lugar más visitado durante estos Sanantolines.

El resto de las intervenciones fueron agradecimientos a Iberdrola por el esfuerzo que ha hecho para lograr concluir la iluminación.

El obispo de Palencia, Rafael Palmero, fue el más explícito a la hora de lo que va a suponer este proyecto. «Estoy seguro de que servirá para que nuestra Catedral pase de ser la "Bella desconocida" y se convierta en la "Hermosa palentina"», afirmó.

Por su parte, el consejero de la Presidencia, Jesús Mañueco, dio la enhorabuena a todos los palentinos y a la Iglesia a quienes dijo que debían sentirse orgullosos por este logro y a su vez agradeció la colaboración a Iberdrola por todo su trabajo por Castilla y León.

VISITA El ex consejero recorrió la muestra

Zapatero cree que la exposición responde a la filosofía con la que nació

PALENCIA/S. ARNUNCIO

El ex consejero de Cultura de la Junta, actual senador y uno de los promotores de Las Edades, Emilio Zapatero, visitó ayer la exposición palentina en el transcurso de una visita guiada por el secretario general de la muestra, Antonio Meléndez.

«Es difícil expresar la emoción que se siente tras ver con todo detalle este nuevo capítulo de Las Edades. Esta emoción estética es fruto de una conjunción de obras maravillosas. Tanto la Catedral como la exposición se fortalecen una a la otra. La muestra se contempla desde ángulos de visión inéditos en la Catedral, y todo esto se acompaña indudablemente de unos beneficios espirituales absolutamente innegables», señaló Zapatero.

«Cada vez que he visitado una exposición de Las Edades no salgo igual. No sabría explicar en qué noto ese cambio, pero en todo caso es un cambio a mejor», añadió.

Zapatero señaló que todas las exposiciones de Las Edades «responden a la filosofía con la que nacieron: mostrar cuáles son los orígenes de Castilla y León, cuál ha sido su trayectoria histórica y mostrar la profunda unidad entre nuestra historia y la de la Iglesia».

Esplendor

Por otro lado confesó que no podía ser objetivo a la hora de destacar alguna de las obras «porque soy un enamorado de la escultura de Alejo de Vahía. Siento una emoción especial contemplando esas vírgenes rodeadas de ángeles. Pero si hay una cosa digna de admirar es la labor ingente que se ha hecho de limpieza de los retablos propios de la Catedral de Palencia, recuperando su esplendor. Esa "bella desconocida" sigue siendo bella pero ya no es desconocida, porque no en vano han pasado por aquí casi medio millón de personas».

ENRIQUE CAÑA

Emilio Zapatero durante su recorrido por la muestra, guiado por el secretario de Las Edades.

Emilio Zapatero destacó además «el hecho de que por primera vez han salido de los conventos de clausura esos cristos, como el de Juan de Juni de Las Huelgas de Valladolid o el Cristo yacente de Gregorio Fernández».

En opinión del ex consejero de Cultura de la Junta, el futuro de Las Edades está en la Fundación, en Valbuena de Duero. «Está en la conservación, restauración y rehabilitación de todo este inmenso, ingente y extraordinario patrimonio del que todos los castellanos y leoneses debemos sentirnos orgullosos porque es la expresión actual de toda nuestra grandeza histórica».

M.C.D.2022

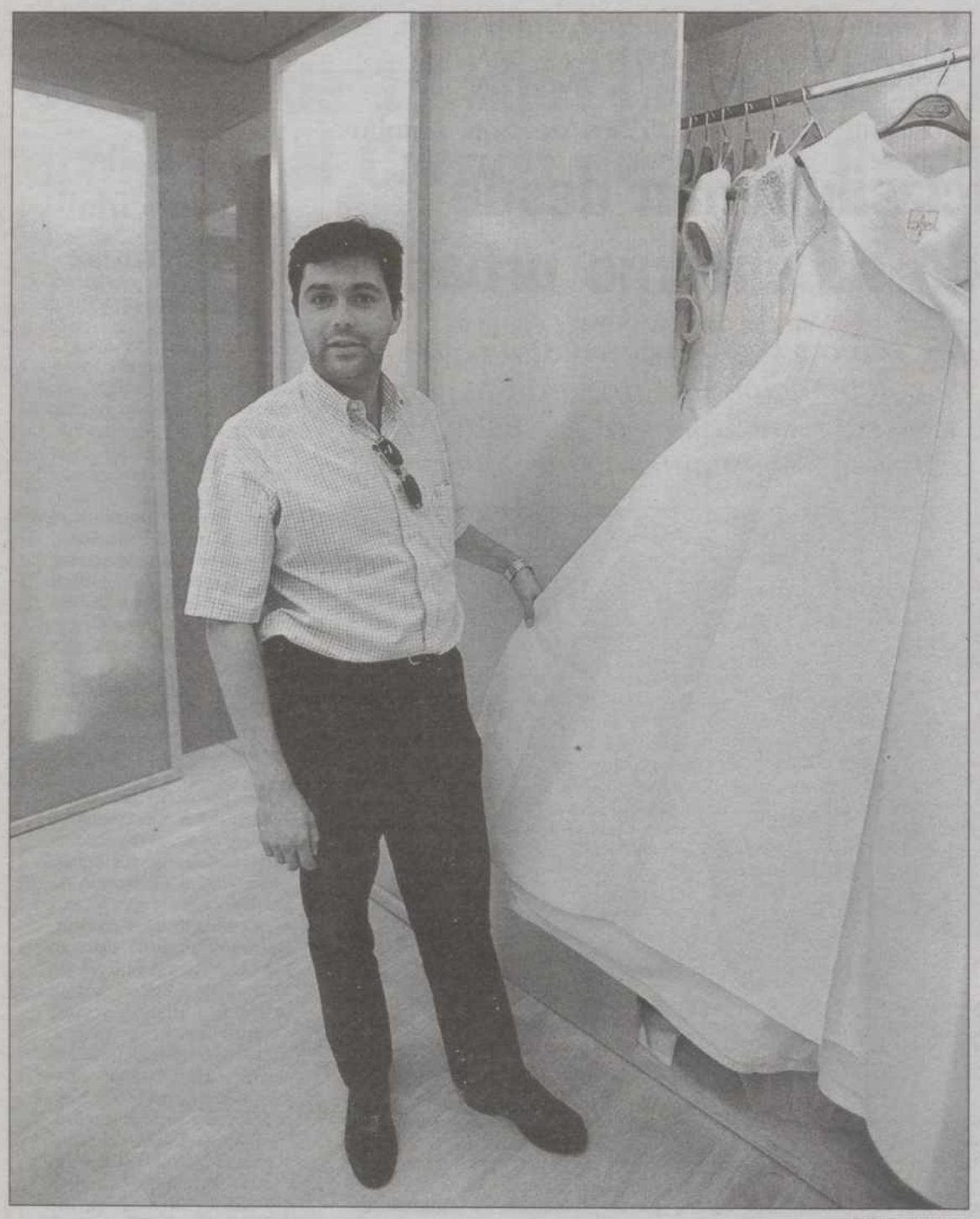

RAQUEL BURGOS

"Módena" ha recogido la tradición familiar y viaja por España en busca de nuevos modelos.

El arte de las novias

El establecimiento "Módena", recientemente galardonado con el premio "Emprendedores" de la Cámara de Comercio, rebosa sensibilidad en sus vestidos de novia.

JOSÉ LUCAS SERRANO

VESTIR a una novia es como pintar un cuadro. Se escogen cuidadosamente los materiales y se busca, con la mirada del artista, la esencia del modelo que se encuentra ante los ojos. Con este espíritu trabaja el encargado de "Módena", un establecimiento que se encarga del comercio al por menor de vestidos relacionados con momentos tan inolvidables de nuestra vida como el bautizo, la comunión o la boda.

Por eso, su mirada escruta la fisonomía de la afortunada. Su altura, el color de sus ojos. Pero no se queda ahí. «Hay que captar la personalidad de la novia, lo que te transmite y analizar todo lo que va a rodear la ceremonia: el lugar, los invitados y la hora del día».

Todo ello sin olvidar el gusto de las madres, que contemplan con ojos humedecidos a sus hijas. «Más de una docena de madres, suegras y abuelas han llorado al ver a la novia vestida».

Y es que el responsable de "Módena" lleva más de nueve años emocionando, aunque su local sólo lleve abierto siete meses. Recogió el pulso eficaz y sensible de su padre, otro artista que ha "pintado" a novias desde hace más de tres décadas.

Pero, ¿qué es lo que se necesita para captar perfectamente la esencia de un vestido?

Para el encargado de este establecimiento, lo más importante son los complementos del vestido, esas pinceladas finales que pueden convertir al blanco y sencillo satén en algo inolvidable para todos, en una imagen que permanece, imborrable, en el recuerdo de todos los que contemplan su belleza.

Lo más esencial de un vestido de novia son los complementos, que pueden formar una pieza magnífica

Precisamente, esa novia es la protagonista del lienzo, «aunque lo mejor es que se dejen aconsejar, porque muchas veces hay que desviarlas de unos gustos que no son los adecuados para ellas».

Se trabaja en el momento, presentando las distintas opciones a la interesada y encaminándola al lugar en el que sus blancos sueños se hacen realidad. Retoques, detalles, nada puede dejarse al azar en esas pinceladas finales. «Lo más decisivo para mí es el sujetador de la novia. Es una pieza que hace que el vestido se asiente. Después hay que coordinar el velo, el tocado y la tiara para que la novia quede resplandeciente».

Este mimo por los detalles es el que ha logrado la aceptación por parte de los palentinos que acuden al establecimiento del hijo, como hicieron sus progenitores al del padre, continuando una dedicación exclusiva a este sector de la moda que no se había tratado antes en Palencia.

Al final, el artista se queda con una sonrisa de satisfacción y quizá algún regalo de la familia por haber cumplido su trabajo: pintar los sueños de una novia.

RAQUEL BURGOS

El establecimiento dispone de un muestrario muy variado.

MUESTRARIO

Amplia gama de modelos a disposición del cliente

"Módena" cuenta con un amplio muestrario de modelos en lo que respecta a vestidos de novia. Los responsables de este establecimiento viaja constantemente por las distintas ferias de la geografía española para surtirse de nuevos modelos e ideas que, más tarde, se plasman en el escaparate. Así, se consigue disponer de todos los complementos y gustos que se encuentran de moda.

RAQUEL BURGOS

Los profesionales de "Módena" conocen los gustos del público.

ATENCIÓN

Trato personalizado y conocimiento de la gente

Los profesionales de "Módena" tienen una ventaja muy significativa a la hora de tratar con la gente: conocen sus gustos. La tradición familiar que se ha pasado de padre a hijo ha formado un importante saber en lo que se refiere a cómo pintar a una novia. Por eso, "Módena" ha destacado por su gran conocimiento de las preferencias de sus clientes de la capital que vuelven para casar a sus hijas.

RAQUEL BURGOS

El local está perfectamente acondicionado con amplitud y clase.

DIMENSIONES

Adecuación perfecta en 317 metros cuadrados

El establecimiento de "Módena" ha sido otro de los puntos por los que ha sido galardonado con el premio especial "Emprendedores". Las instalaciones muestran amplitud y clase y la disposición en un sólo piso facilita la entrada de las personas con minusvalías físicas. De hecho, la inversión realizada para acondicionar este espacio de 317 metros cuadrados ascendió a más de 25 millones de pesetas. Y es que "Módena" cuenta también con despacho y probadores.

M.C.D.2022

LABORAL Más de un centenar de empleados se concentraron ante las puertas de la fábrica

Los trabajadores de la Azucarera de Monzón se oponen a la subasta de la cuota de Ebro

Los representantes sindicales anuncian que se llevarán a cabo todas las movilizaciones necesarias para evitar la pérdida de 30.000 toneladas de azúcar que «podría provocar el cierre de nuevas plantas molturadoras».

PALENCIA/LUIS CABAÑES

Más de un centenar de trabajadores de la Azucarera de Monzón de Campos, propiedad de la empresa Ebro Agrícolas, se concentraron ayer, durante cinco minutos, ante las puertas de la fábrica, para expresar su total oposición a la subasta de 30.000 toneladas de cuota decidida por el Gobierno.

«No vamos a permitir que se subaste esa cuota. La decisión todavía no está aprobada de forma definitiva. Esta situación podría provocar el cierre de nuevas plantas molturadoras y eso siempre va en contra de los trabajadores», explicó Máximo Rojo, de CC.OO., secretario del Comité de Empresa de la fábrica azucarera de Monzón de Campos.

La respuesta de los trabajadores a esta convocatoria, realizada de forma conjunta por Comisiones Obreras y UGT, fue valorada de forma muy positiva por los representantes sindicales, que cifraron el seguimiento en el cien por cien, ya que en estos momentos sólo se están llevando a cabo tareas de mantenimiento y ampliación de las instalaciones.

«El Gobierno nos animó a hacer la fusión para poder competir en Europa y ahora quiere que se ceda cuota a ACOR y a Azucareras de Jaén, con lo que reduciremos nuestra capacidad de molturación en unas 250.000 toneladas de remolacha», manifestó el máximo responsable sindical de la factoría palentina, Máximo Rojo, quien indicó que en las próximas fechas se podrían poner en marcha diferentes movilizaciones para seguir oponiéndose a esta subasta.

ÓSCAR NAVARRO

Trabajadores de la Azucarera de Monzón de Campos durante la movilización contra la subasta.

La factoría de Monzón de Campos se encuentra en estos momentos en pleno proceso de ampliación, lo que permitirá incrementar su capacidad productiva en más de 5.000 toneladas, «permitiendo de este modo alcanzar unos niveles bastante competitivos a nivel nacional y europeo».

Los responsables de la factoría tienen previsto iniciar la campaña entre el 20 y el 30 del presente mes de septiembre, lo que provocará que la actual plantilla, 190 trabajadores, se vea incrementada prácticamente al doble.

«Todo parece indicar que será una buena campaña de remolacha. Ahora que esperar al inicio de la cosecha», terminó diciendo el secretario del Comité de Empresa.

COAG, en contra del Plan de Reconversión

Los responsables de la organización agraria COAG han expresado su rotundo rechazo al cualquier nuevo cierre de fábricas azucareras en la región, decisión que parece desprenderse del nuevo Plan de Reconversión que está manejando la dirección de la empresa Ebro Agrícolas.

«Nos oponemos como principio a cualquier cierre porque, como se ha podido comprobar históricamente con la clausura de anteriores plantas molturadoras, siempre supone una importante reducción del número de hectáreas dedicadas a este cultivo en las zonas de influencia de la azucarera clausurada», aseguran los dirigentes de COAG.

Ante el posible inicio de nuevos posibles procesos de cierre, desde este sindicato se van a solicitar reuniones con las diferentes administraciones implicadas en el tema -MAPA y Consejería de Agricultura de la Junta de Castilla y León-, así como con la empresa azucarera, para que se explique en profundidad este Plan de Modernización y mejora de la Competitividad y analizar su repercusión directa sobre los remolacheros de Castilla y León.

Del mismo modo, COAG manifiesta su rechazo a la subasta de las 30.000 toneladas de azúcar.

EMPRESAS Profesionales, clientes y amigos asistieron a la presentación

Cristalerías Arce inauguró ayer su nuevo taller ubicado en el Polígono Industrial

PALENCIA

Cristalerías Arce inauguró ayer el primer taller de tratamiento del cristal que existe en Palencia, ubicado en la parcela 230 de la calle Italia, en pleno Polígono Industrial.

Después de trece años, en que esta industria ha permanecido ubicada en la calle Casañé, Cristalerías Arce amplía así su negocio. Profesionales del sector, amigos y clientes se sumaron ayer al acto de bienvenida de este nuevo taller que cuenta con una superficie de 500 metros cuadrados.

Esta presentación en sociedad sirvió para que los asistentes admiraran la moderna dotación de maquinaria que permitirá desarrollar trabajos de decantado, biselado, acanalado, grabado a la arena, tallado y modelación del cristal, evitando que los profesionales del sector tengan que desplazarse hasta otras provincias para disfrutar de estos servicios.

José María Arce agradeció a los asistentes la acogida dispensada a Cristalerías Arce en esta presentación, obsequiándoles con un lunch y refrescos. «Les hemos explicado que la calidad va a ser la filosofía que presidirá nuestro trabajo con el que queremos prestar una atención inmejorable a nuestros clientes», señaló Arce.

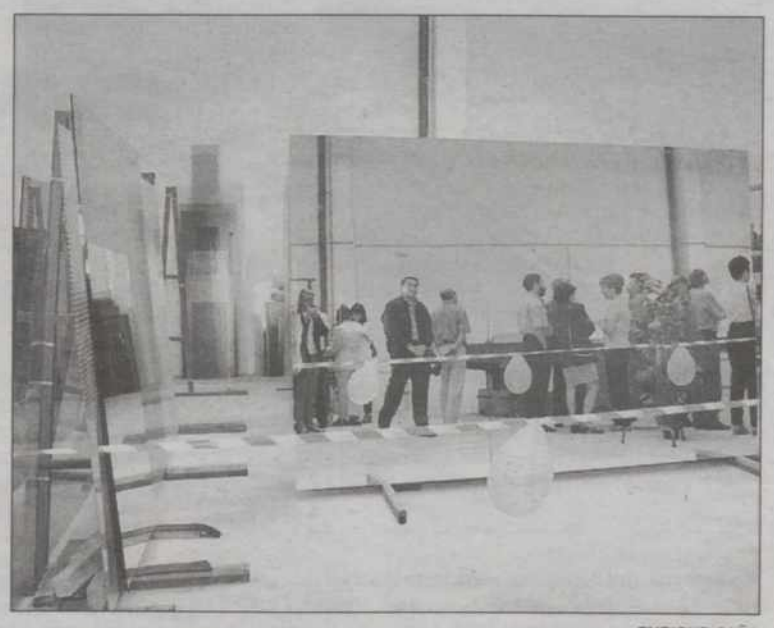

ENRIQUE CAÑA

Profesionales, clientes y amigos en la presentación de los talleres.

Esta empresa, que mantendrá el local de la calle Casañé como exposición para sus productos, mientras que dotará de un uso industrial a su taller del Polígono, ha conseguido constituirse como la primera industria de cristalería, en todas sus variedades, que existe en Palencia.

Este esfuerzo ha requerido de una importante inversión que a buen seguro sabrán reconocer los palentinos.

CLIMATOLOGÍA

Con 388 litros de lluvia, el año agrícola recién finalizado fue seco

PALENCIA/S.A.

Los 388 litros de lluvia por metro cuadrado registrados en este año agrícola -que comenzó en septiembre y ha finalizado con el mes de agosto- le convierten en un año seco, según se desprende del balance meteorológico facilitado por el Observatorio de Carralobo, en Astudillo.

Por otra parte, en este balance se incluyen los datos correspondientes a agosto, un mes que que trajo temperaturas bastante altas, como corresponde a la época del año.

Sin embargo, los diez primeros días la climatología se comportó de forma atípica, y las temperaturas fueron más otoñales que veraniegas, bajando las mínimas hasta los 11 grados, mientras las máximas no pasaron algunos días de los 19 grados.

La temperatura máxima del mes se alcanzó el día 24, con 35 grados, mientras que la mínima llegó a los 10,5 (el día 14), siendo la oscilación extrema mensual de 24,5 grados. La media se situó en 20,6 grados.

Por lo que respecta a las lluvias, en agosto se recogieron 34,1 litros por metro cuadrado, siendo seis los días lluviosos.

El responsable del Observatorio Meteorológico de Carralobo, Mariano Bustillo, adjunta al balance del mes de agosto el siguiente refrán: "Los rocíos de agosto son miel y mosto". Además recuerda una efeméride de agosto de 1997, año en que las precipitaciones alcanzaron 92 litros por metro cuadrado, destacando los 35 litros del día 25 y los ocho días de tormenta.

Si se comparan estos datos con los correspondientes al mismo mes del año pasado se observa que agosto del 98 sólo trajo 12,4 litros de lluvia, convirtiéndoleen uno de los más secos, mientras las temperaturas alcanzaron niveles máximos superiores a los de años anteriores. Así, la máxima llegó hasta los 37,8 grados, aunque la mínima bajó hasta los 8 grados.

M.C.D.2022

REUNIONES El titular del CIT de Palencia invitó a Martín a la LXIV Asamblea Nacional

El presidente de la Diputación apoyará las iniciativas laborales de Escuelas Campesinas

PALENCIA
El presidente de la Diputación, Enrique Martín, recibió ayer en su despacho al responsable de las Escuelas Campesinas de Palencia, Esteban Vega, quien le expuso una serie de interesantes iniciativas de autoempleo que tiene previsto desarrollar en la Comarca de la Valdavia.

Entre estos proyectos de las Escuelas Campesinas se encuentra la creación de una granja escuela en Renedo de la Valdavia o Dehesa de Tablares -donde la Diputación posee una finca de ganado- con el objetivo de «proporcionar a los alumnos de ambientes urbanos un contacto un contacto directo con las fuentes de los productos básicos que consumen a diario y que, con frecuencia, desconocen completamente. Se trataría de ayudar al alumno a adquirir una conciencia medioambiental, ofrecer una experiencia de trabajo colectivo y practicar actividades de obtención de productos naturales».

Enrique Martín acogió con interés la idea del colectivo rural y se comprometió por tanto a apoyar el programa de visitas a la granja escuela que piensa crearse en la Comarca de la Valdavia.

ENRIQUE CAÑA

Enrique Martín, en el centro, junto a responsables de las Escuelas Campesinas de Palencia.

El titular de la Institución Provincial acogió con interés la idea del colectivo rural y se comprometió por tanto a apoyar el programa de visitas a la granja escuela que piensa crearse en la Comarca de la Valdavia.

Taller de empleo

Asimismo, el presidente de Escuelas Campesinas, Esteban Vega, planteó el deseo de instalar en la zona de la Valdavia una infraestructura para la creación de puestos de trabajo y la posibilidad de abrir un taller de empleo ya solicitado al INEM que, con un presupuesto de 56 millones aportados por el organismo laboral, emplearía a 20 personas. La denominación de dicho taller sería "Formación para nuevas alternativas sostenibles en la agricultura".

En las dos últimas cuestiones la Diputación Provincial pretende estudiar por separado cada tema y, en su momento, dará una respuesta independientemente de que cualquier propuesta para el fomento de empleo será siempre acogida por la Institución Provincial.

Posteriormente, Enrique Martín recibió al presidente del CIT de Palencia y secretario de la Federación Española de Centros de Iniciativas Turísticas (FECIT), Pedro Sáiz, quien invitó al titular de la Diputación a los actos y visitas turísticas por la provincia entre el 4 al 8 de octubre con motivo de la la LXIV Asamblea Nacional de la FECIT a celebrar en Palencia.

El presidente de la Diputación mostró su satisfacción por el ofrecimiento de Pedro Sáiz, ya que considera que la Asamblea de la FECIT servirá para dar a conocer a numerosos expertos de turismo de toda España la provincia de Palencia a través de los CITs. Enrique Martín expresó su voluntad para poder colaborar en lo posible en los actos programados.

CAMPO La obra están a punto de ser concluida

La CHD trasvasará agua de Riaño el lunes sólo si los regantes lo aconsejan

PALENCIA/J. BENITO IGLESIAS
Sabtos Prada, presidente de la Junta Central de Usuarios de la Cuenca del Carrión, manifestó ayer, tras una toma de contacto con la Confederación Hidrográfica del Duero (CHD), que el trasvase de agua desde el embalse de Riaño- cuyas obras han durado más de dos años- «sólo se utilizaría el lunes si los recursos hídricos existentes en los pantanos lo hicieran aconsejable».

Prada explicó el túnel desde Villacarralón (Valladolid) a la localidad palentina de Boadilla de Rioseco ya recibe agua del río Sequillo y la pasa a Medina de Rioseco a través del Canal de Macías Picavea en la Cuenca del Carrión «y sólo falta rematar el Canal de Guaza de Campos en Palencia, donde ya podría recibirse agua si se necesitara, pero aún existe una zona sin revestir que tiene tierra compactada».

El portavoz de las comunidades de regantes de la Cuenca del Carrión anunció que el próximo viernes habrá una reunión en Valladolid por parte de la Junta de Explotación de la CHD, donde se fijará una fecha para hacer oficialmente uso del trasvase de agua desde el embalse de Riaño.

REUNIÓN
Mañana viernes habrá una reunión en Valladolid de la Junta de Explotación de la CHD, donde se fijará una fecha para hacer oficialmente uso del trasvase de agua desde Riaño.

Los recursos hídricos regulados por el embalse leonés, situado en el río Esla, llegan al río Cea a través del Canal Alto de los Payuelos -de unos 47 kilómetros de longitud- conectando con un azud en Galleguillos que conduce el agua hasta el Canal de Castilla en los términos municipales de Fuentes de Nava y Frechilla, para, desde allí, mezclarse con los ríos Carrión y Pisuerga.

ÓSCAR NAVARRO

Las obras del trasvase aún precisan de algunos remates.

La obra ha supuesto una inversión de 9.209 millones de pesetas para garantizar el riego de 53.000 hectáreas y el plazo de conclusión estaba previsto inicialmente el 31 de octubre.

Santos Prada valoró ayer positivamente la actual campaña de riegos «ya que, pese a que habrá algunas pérdidas en los cultivos, el agua ha llegado hasta septiembre y la CHD ha colaborado bien en la medida de sus posibilidades. Nosotros también hemos contribuido limitando al 50 por ciento el agua para los girasoles en favor del maíz y la remolacha».

ECOLOGÍA

La Laguna de la Nava estará presente en Madrid en una muestra internacional

PALENCIA
Los humedales de España, EEUU, Japón, Alemania y Sudáfrica, se darán cita en el Jardín Botánico de Madrid durante el mes de septiembre en una muestra de los trabajos desarrollados que se inaugurará el próximo martes en Madrid.

Los problemas y las soluciones se agrupan en el proyecto internacional Living Lakes. España participa con la Laguna de La Nava de Palencia y los humedales de Villacañas de Toledo. Es una iniciativa del Fondo Patrimonio Natural Europeo y la Fundación 2001-Global Nature.

Con el título "Living Lakes: Laguna de La Nava y humedales de Villacañas", se inaugurará la exposición, en el Real Jardín Botánico de Madrid el 7 de septiembre a las 13:00 horas en la sala Villanueva.

Zonas húmedas del planeta

Esta exposición internacional mostrará algunas zonas húmedas de nuestro planeta que se están recuperando gracias a la colaboración entre organizaciones conservacionistas, iniciativas de ciudadanos, administraciones locales y patrocinadores privados.

Para los proyectos de La Nava y Villacañas el patrocinador es UNILEVER España. En esta exposición ocupan un lugar destacado los proyectos españoles de recuperación de humedales La Nava de Palencia y humedales de Villacañas de Toledo.

El primero es un proyecto que cumple 10 años con éxitos para la fauna y la flora a través del colectivo que preside el palentino Fernando Jubete, empeñado en recuperar ambientalmente la zona. Los humedales de Villacañas es un proyecto nuevo de recuperación de lagunas saladas en la Mancha Húmeda.

Los lagos que pertenecen actualmente a Living Lakes son la laguna de La Nava de Palencia, el lago de Constanza de Alemania, Suiza y Austria, los humedales de Santa Lucía de Sudáfrica, los 7 lagos del Nestos de Grecia, el lago Mono de California y el lago Biwa de Japón. Acaban de incorporarse el lago Baikal de Rusia y Los Broads, Parque Nacional del Reino Unido.

Pocas reservas de agua

Los principales problemas de estas zonas húmedas son el agotamiento de las reservas de aguas para el consumo humano, la utilización de los lagos y humedales como cloacas, las explotaciones industriales y el crecimiento urbano y agrícola. Las soluciones que han hecho posible la recuperación de estas zonas de alto valor ecológico se han pensado según las condiciones de cada zona.

El trabajo de recuperación empezó con la elaboración de planes de gestión que contemplaran la reducción del consumo de agua con tecnologías de ahorro, la depuración de las aguas residuales, control de la presión urbanística y agrícola, y la oferta de alternativas de empleo compatible con el medio.

M.C.D.2022

ENTREVISTA

FIDEL FERNÁNDEZ
ALCALDE DE BRAÑOSERA

«Llevo 20 años en la política»

ANA B. MERINO

FIDEL Fernández es alcalde con mayoría absoluta por el Partido Socialista desde hace cuatro legislaturas consecutivas, concretamente desde la primera configuración democrática de un ayuntamiento en 1979. Fidel fue además concejal durante otras dos legislaturas y la dedicación política que ha prestado le ha hecho merecer el homenaje que la Diputación Provincial ofreció a los primeros políticos palentinos de la democracia.

Tras veinte años de carrera en el Ayuntamiento de ésta localidad del Norte de la provincia, el regidor de Brañosera ha contribuido notablemente al desarrollo e impulso de su municipio, por medio de una madurez política basada en la apertura y el desarrollo, que garantiza la satisfacción de las necesidades de los vecinos de pueblo.

-¿Cuáles son los proyectos más inmediatos aprobados en el Consistorio?

-Como proyecto inmediato, tenemos varias obras de saneamiento y pavimentaciones por todo el municipio.

-¿Qué proyecto destacaría de los últimos realizados por el ayuntamiento?

-Estamos finalizando el proyecto más importante y se va a aprobar definitivamente el Plan parcial de las Rivas en el pleno que vamos a celebrar. Se trata de la construcción de 20 chalets con fines turísticos, para los que el ayuntamiento venderá el terreno a un precio muy asequible, con el fin de que esa urbanización se lleve a efecto. Llevamos ya varios años luchando por la construcción de esas parcelas para dar vida turística al pueblo.

-¿Ha dado este Ayuntamiento junto con la Diputación algún paso definitivo respecto a la construcción del Refugio en el Alto del Golobar?

-Llevamos con este proyecto muchísimos años, hemos cedido los terrenos, pero creo que hay un enfriamiento político por parte de la Diputación, que es la que se encargará de la obra, ya que no pone mucho interés. El presupuesto sería de unos 160 millones para la construcción y puesta en marcha. El miedo de la Diputación es invertir el dinero y no saber seguir con la gestión del edificio, ya que no se ha encontrado personal que invierta y se comprometa a su vez en la gestión. Esperamos que el nuevo presidente de la Diputación acoja con calor el proyecto y se tome una decisión definitiva al respecto. Se ha convertido en un problema porque ahora sirve como pasto de vacas, pero no se puede estar así y por parte de la Diputación hay que adoptar alguna medida.

Aquella persona o empresa que se comprometa a llevar la gestión del Refugio saldrá adelante sin problemas porque el turismo aumenta considerablemente en Brañosera.

¿Qué otras infraestructuras turísticas se han creado?

-El turismo crece a pasos agigantados en estos momentos por haber abierto la carretera con Cantabria, ya que pasa gente de toda España hacia las playas del Norte. Un mesón, restaurante, varias habitaciones, casa de turismo rural, bares, etc. En esta época todo está lleno y a veces no tenemos lugar para recibir a tantos turista. Este es uno de los mejores momentos de este pueblo porque hemos adelantado en todos los sentidos: en turismo, en la política y económicamente.

-¿Con qué ayudas cuenta el Ayuntamiento?

-Pertenecemos al Parque Natural de Fuentes Carrionas-Fuente el Cobre y gracias a ello recibiremos unos 7 millones de la Junta para invertir en infraestructuras.

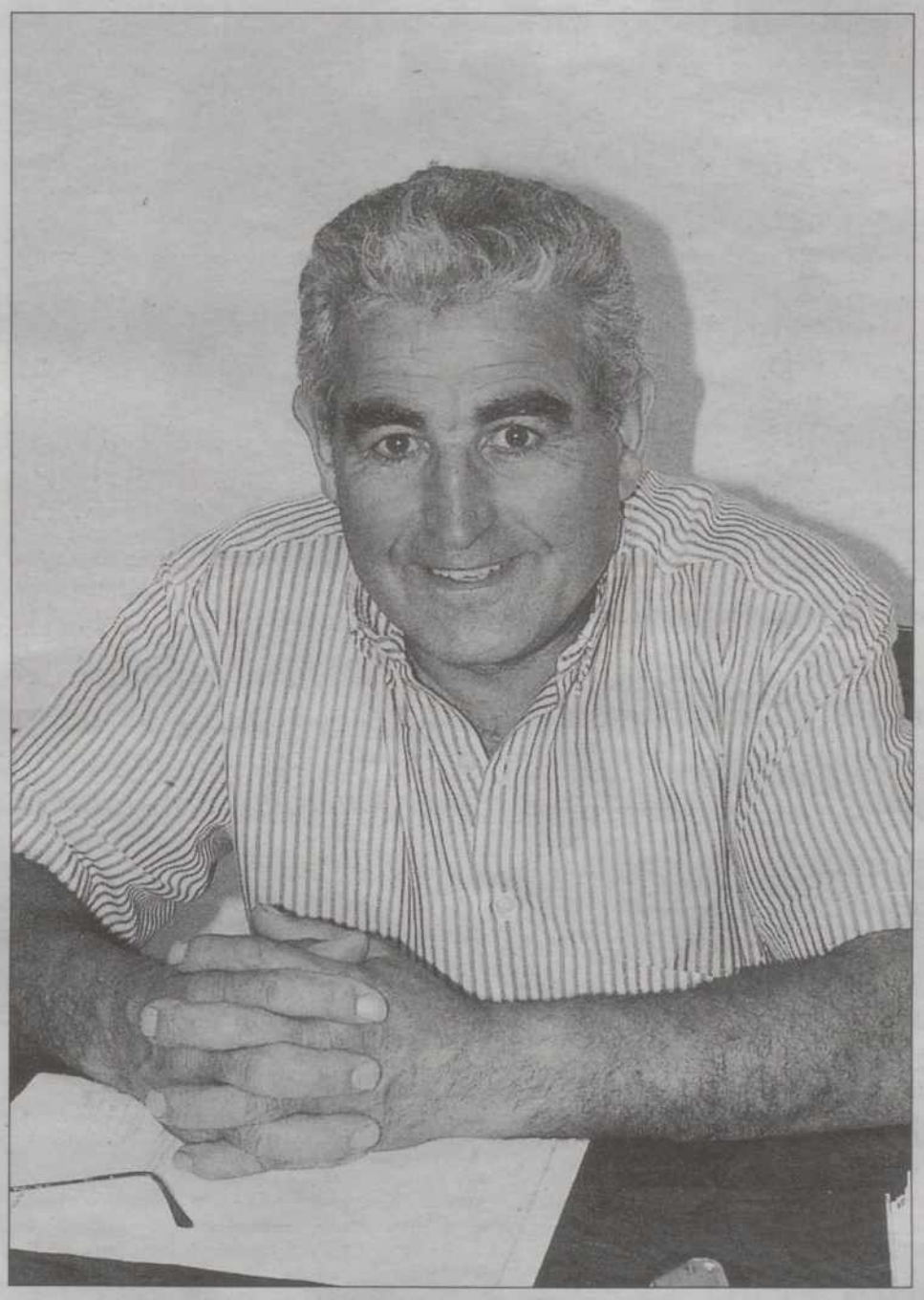

Brañosera encierra una historia de casi mil doscientos años, conformando el primer municipio de España donde se originó la carta puebla, que otorgaba libertades a los vecinos respecto a los condes y los reyes, dueños de cosas y personas. Desde hace siete años los vecinos celebran la fiesta de exaltación del fuero en honor a aquel hecho que marcó un hito en el país.

ANA B. MERINO

> «El proyecto del Refugio del Golobar se ha convertido en un largo problema y la Diputación debe actuar rápido».

> «En el aspecto turístico el pueblo está viviendo uno de sus mejores momentos debido a un gran desarrollo».

«Hay que seguir mejorando cada día»

-¿Cómo se administran los gastos del Ayuntamiento?

-En el Ayuntamiento trabajan un secretario y un obrero, que es lo menos posible. Otros operarios nos son concedidos por la Junta de Castilla y León y gracias a este convenio nos han salido gratis.

Este ahorro permite un desarrollo del municipio, sabiendo administrar bien los gastos. Económicamente es un buen momento, aunque hay que seguir mejorando cada día.

-¿Cuál es la ayuda que reciben del fondo Miner?

-Hemos tenido un traspiés, por olvido o intención, de habernos eliminado del programa Miner, cuando somos un municipio minero desde hace un siglo.

Sin embargo la Asociación Almi me ha enviado documentación, ya que estuve en una reunión con su presidente y alcaldes de pueblos mineros; se me adelantó que existía un acuerdo con al Junta y que este Ayuntamiento recibiría lo mismo que los del programa Miner, hasta que volvamos a ser admitidos en el programa.

-¿Qué significa para Brañosera la tradición foral?

-La historia de Brañosera cuenta que fue el primer lugar de España donde apareció una "carta puebla", en el año 824, origen de libertades, respecto a los señores poderosos.

Hemos querido celebrar el Día de Exaltación del Fuero de Brañosera con la intención de recordar y conservar el recuerdo de un hecho importante. Lo llevamos celebrando 7 años en las fiestas patronales durante el mes de agosto. Esta fiesta se sale de la realidad política por parte de las autoridades provinciales.

C&CET
CENTRO DE ESTUDIOS TECNICOS Y UNIVERSITARIOS
C/. Menéndez Pelayo, 9 (Edif. Simago)
Telf. 979 749 193 - palencia

DESARROLLO DE APLICACIONES INFORMATICAS

FORMACION PROFESIONAL DE GRADO SUPERIOR
* 2 Cursos académicos
* Prácticas en empresas
* Becas del Estado
TERCERA PROMOCION
Titulación Oficial del M.E.C.
-CURSO 1999/2000-

C&CET
El camino más directo hacia la empresa y la Universidad

M.C.D.2022

VELILLA El pleno acordó celebrar una sesión extraordinaria para abordar la cuestión

El seguro pagará 6,4 millones al Consistorio por los daños que causó un tornado en junio

VELILLA/WIFREDO ROMÁN

El seguro que protegía los inmuebles públicos de Velilla afectados por el fuerte viento que padeció la localidad el pasado mes de junio deberá pagar más de seis millones de pesetas para cubrir los desperfectos, según explicó el alcalde del municipio, Félix Bonillo, en el pleno celebrado el martes. En concreto, después de cotejar el valor de los inmuebles y los seguros contratados por el Ayuntamiento, la cantidad que recibirá el consistorio para realizar los arreglos en los edificios es de 6.397.265 pesetas.

Esta cifra total corresponde a la suma de las cantidades a percibir por el consistorio tras los desperfectos registrados en tres inmuebles. Así, los daños en el hotel se elevaron a 5.058.961 pesetas, los producidos en el polideportivo se cifran en 1.100.000 pesetas y los del grupo escolar local ascienden a 238.304 pesetas.

Además, en la sesión periódica del Ayuntamiento de Velilla los políticos locales acordaron, a iniciativa de CIVES, celebrar un nuevo pleno extraordinario el día 14 de este mes para tratar en profundidad los desperfectos sufridos en los emplazamientos públicos. En esta nueva reunión, los daños serán en principio el único punto en el orden del día.

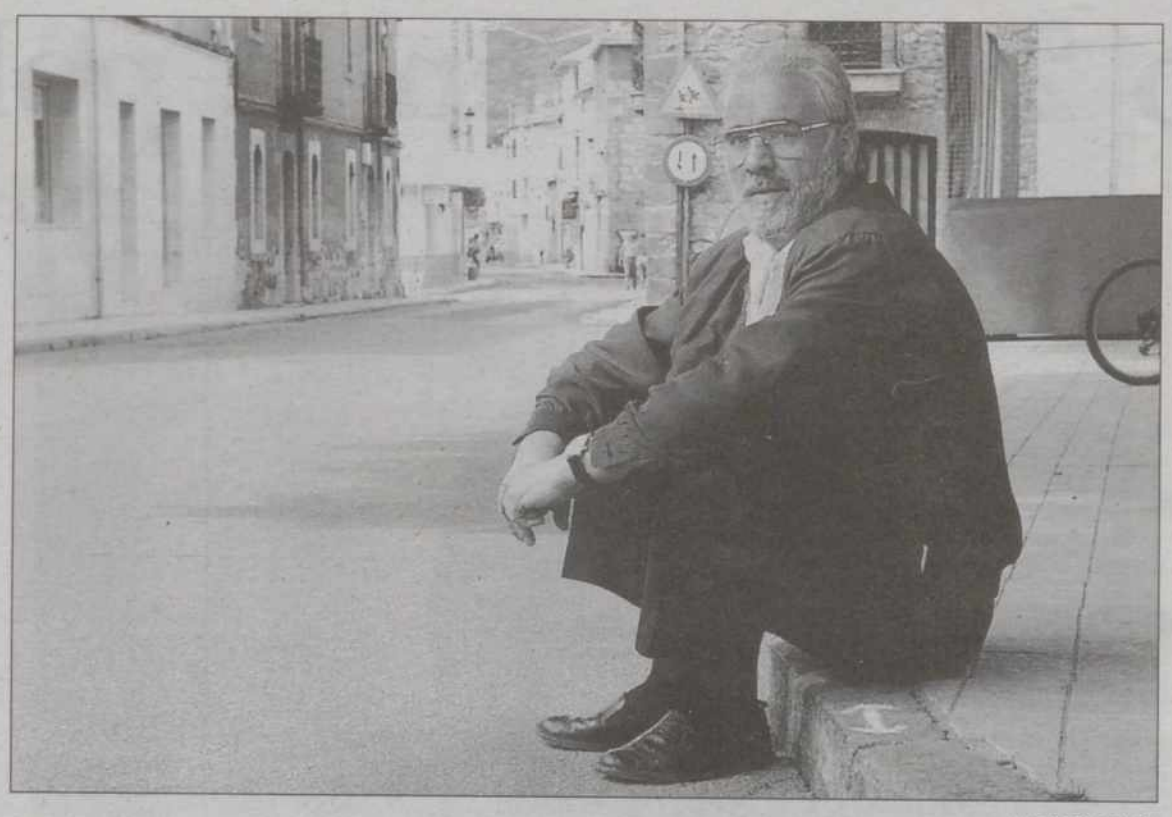

WIFREDO ROMÁN

Félix Bonillo, alcalde de la localidad norteña de Velilla del Río Carrión.

El pasado mes de junio resultaron dañados el hotel, el polideportivo y el grupo escolar. Los grupos políticos abordaron cuestiones como los Planes Provinciales, la captación de agua en los pueblos y las nuevas comisiones informativas.

Planes Provinciales

El pleno de la población norteña abordó también otros numerosos temas relativos a la vida municipal. Así, los grupos aprobaron el encargo de las memorias a incluir en los planes provinciales. El Ayuntamiento contempla el arreglo de la Plaza de la Paz en Velilla, así como una obra de mejoras en cada pueblo del municipio. En Otero los trabajos tendrán lugar en el Barrio Arriba; en Camporredondo será adecentada la bajada al puente; en Cardaño de Abajo, la Calle de la Fragua; y, por último, en Alba experimentará mejoras la Calle Real. Dentro de los mismos planes, pero en el apartado del Fondo de Cooperación local, la alcaldía propuso cubrir el frontón de la localidad. Desde CIVES, grupo de la oposición, manifestaron que «queremos saber cuáles son los criterios para seleccionar estas obras y pensamos que cubrir el frontón no es una necesidad prioritaria y sí lo son otras obras».

Siguiendo en el capítulo de obras, el alcalde de Velilla, Félix Bonillo, anunció la mejora de las travesías La Central y Arriba, con un presupuesto que rebasa los diez millones de pesetas.

En el transcurso de la sesión, Bonillo también informó de la adjudicación de las obras de acceso al polígono a Luciano Garrido, por una cantidad de 12.570.692.

Aguas

Por otro lado, el equipo de gobierno informó de las labores que realiza para mejorar el abastecimiento de agua en Alba, Cardaño de Abajo y Camporredondo. Además, el pleno, por unanimidad, aprobó lanzar su enérgica protesta por el traslado a León de los participantes en un curso de guardas de seguridad y de campo, quienes habían comenzado la actividad en Velilla. El motivo del nuevo escenario para las clases han sido los problemas surgidos tras ser denunciada la academia en la que realizaban las prácticas de tiro.

Además, la suma de los votos de los grupos en la oposición motivó la creación de comisiones informativas, que serán debatidas en la siguiente sesión del Ayuntamiento.

La oposición realizó numerosas demandas

CIVES, PSOE y PP, los tres grupos políticos de la oposición en el Ayuntamiento de Velilla, realizaron numerosas demandas al equipo de gobierno. Gerardo Rodríguez, concejal socialista, criticó la elaboración del proyecto de cesión de 60 metros públicos a un vecino del pueblo, a lo que el alcalde respondió que «esa cuestión está paralizada».

Además, Rodríguez se mostró disconforme con la destrucción de las cintas de audio que la secretaria utilizará para grabar los plenos, según acordaron los grupos el martes.

Por su parte, CIVES criticó que «en la última actuación de la banda en Gordoncillo, se denominó al conjunto «Banda Ciudad de Palencia» y se tuvo a los integrantes sin probar bocado desde las 8,30 horas hasta las 5 de la tarde». Ante este punto, el alcalde afirmó que investigaría la cuestión.

Desde CIVES, Josefina Fraile añadió que «felicitamos al concejal de cultura por los fuegos de fiestas, pero criticamos la basura excesiva, la colocación de barracas en la plaza y la falta de servicios públicos». Bonillo rechazó las otras alegaciones y dijo que «las barracas se van del pueblo si no están en la plaza». Por último, CIVES afirmó que una vecina había sido despedida por no votar al alcalde, a lo que éste respondió que esa mujer había rechazado una oferta laboral que sí aceptó otra interesada. Además, la oposición afirmó que «nos parece muy caro el móvil de 102.900 pesetas del alcalde»

MUÑECA Ha remitido una carta ofreciendo su total colaboración

El Ayuntamiento pretende impulsar la actividad de la asociación del pueblo

MUÑECA/PEDRO A. LOMA

El Ayuntamiento de Guardo ha remitido la pasada semana una carta a los distintos representantes de las asociaciones de los barrios, así como a la asociación vecinal de Muñeca. En el escrito, los responsables locales animaban a los receptores a colaborar con el Ayuntamiento en las iniciativas que puedan surgir en el transcurso de los próximos años.

Carmen González, responsable de la comisión de cultura y participación ciudadana, afirmó que «el objetivo que perseguimos es la creación de centros culturales en los que los vecinos y, en especial las personas mayores y los niños, puedan encontrar un lugar adecuado para sus actividades y el tiempo de ocio».

Respecto a la asociación de Muñeca, la concejala del consistorio añadió que «todavía no nos hemos reunido con los vecinos, pero nuestro propósito es hablar con ellos y lograr que la agrupación pueda salir adelante».

La asociación de Muñeca fue promovida hace varios años por los habitantes de la población, pero la falta de un local donde poder reunirse y llevar a cabo las actividades, motivó que el colectivo de Muñeca no pudiera perdurar en el tiempo. Entre los habitantes del pueblo, piensan que un buen lugar para las convocatorias de la asociación serían las antiguas escuelas, aunque también llegó a plantearse la posibilidad de utilizar la antigua ermita de Santa Águeda, situada en el centro de la localidad.

VECINOS

Algunos habitantes de Muñeca lamentan que la asociación se malograra hace pocos años por la falta de un local. Otros acogen con entusiasmo la idea de relanzarla.

Opiniones

Entre algunos residentes en Muñeca existe cierta desconfianza después de que el primer intento de realizar la asociación resultara fallido. Uno de los que fueran miembros del colectivo, Luis García, lamentó el tiempo transcurrido, puesto que «la asociación llegó a tener 200 socios, pero no se dio de alta, Creada está, lo que pasa es que nunca ha hecho nada y ahora habría que empezar de cero».

Santos Loma, otro vecino de Muñeca, comentó que «hace algunos años se habló de crear una asociación vecinal y habilitar un lugar para que los mayores pudieran tener una sala de lecturas y un espacio en el que reunirse. Sin embargo, no logramos que el anterior alcalde se dignara a recibirnos. Lo que pedíamos era mobiliario del colegio de Vegarredonda, aunque fuese viejo, ya que lo iban a trasladar. Con el actual equipo del Ayuntamiento parece que al menos hay disposición para hablar». Por su parte, otros residentes en Muñeca añadieron que «nosotros acogemos con entusiasmo la iniciativa, ya que nos parece estupendo todo lo que se haga por el pueblo».

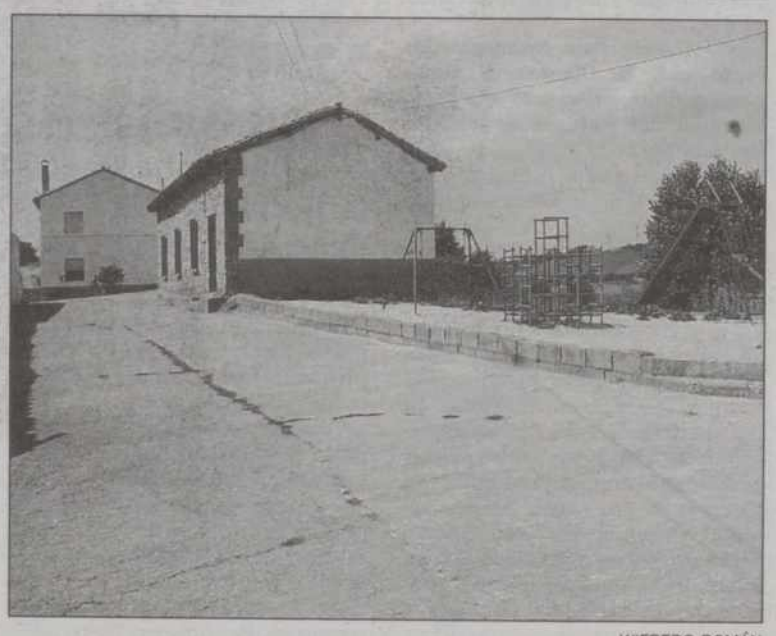

WIFREDO ROMÁN

Las antiguas escuelas podrían ser utilizadas por la asociación.

M.C.D.2022

¿Te gustan las aventuras, el misterio, la intriga, ...?

DIARIO PALENTINO

1881

te ofrece este verano

la mejor colección de best sellers,

de altísima calidad literaria y editorial, en **12 entregas.**

Autores como Stephen King, Noah Gordon, James Ellroy, Ruth Rendell
y obras como *La delgada línea roja, L.A. Confidential, Carne trémula, ...*

Resérvalos ya en tu kiosco habitual todos los viernes,
junto a tu ejemplar de Diario Palentino por sólo
480 pesetas más precio de portada.

Cada viernes una nueva entrega

Estas vacaciones disfruta leyendo con

DIARIO PALENTINO

M.C.D.2022

QUINTANA DEL PUENTE También ha solicitado información sobre el tema al alcalde de la localidad

Un vecino pide a la Junta que investigue el origen de la contaminación de dos pozos

Demanda a este organismo la información que determine el origen, las causas, y las consecuencias de la contaminación de dos pozos de agua del pago "El Soto".

QUINTANA DEL P./L.M.RIVAS

La contaminación de varios pozos de agua potable del pago conocido como "El Soto", de Quintana del Puente, continúa siendo foco de atención.

En la mañana de ayer un vecino de la localidad, tras haberse solucionado el problema existente con la presión del sistema general de agua de la localidad, que se redujo debido al suministro que hubo de realizarse al pago con agua del pueblo -unos 50.000 litros diarios para 12 familias, un taller y una explotación con 500 cabezas de ganado- decidió formalizar un escrito denunciatorio ante el Servicio Territorial de Medio Ambiente de la Junta en el que solicita a los información sobre las causas que provocaron hace cuatro meses la contaminación de dos pozos de agua potable.

El escrito presentado ante Medio Ambiente, al que ha tenido acceso *Diario Palentino* señala, poniendo en antecedentes, que hace aproximadamente 4 meses se produjo la contaminación que afectó a una finca cercana a la localidad de Quintana del Puente, denominada finca de "El Soto" dedicada a la explotación de ganado vacuno, contaminación, que según señala en su escrito presentado ayer por este vecino, «provocó que el Ayuntamiento de Quintana del Puente, tras los análisis oportunos, prohibiera el consumo del agua de los dos pozos contaminados tanto para las personas como para los animales».

Asimismo, el denunciante señala que, «en vista de que el Ayuntamiento de Quintana del Puente no tomaba medida alguna para erradicar dicha contaminación me vi en la obligación de hacer una denuncia pública en los medios de comunicación palentinos y al propio Ayuntamiento, medida que provocó la reacción del alcalde, en el sentido de solucionar una parte del problema -la falta de la presión del agua en el pueblo- pero no así las medidas que eviten que la contaminación continúe».

DATOS

Este vecino pretende obtener por vía administrativa los datos precisos que el Ayuntamiento no ha proporcionado a pesar de que su petición fue realizada hace 40 días.

Cuestiones

Por esa razón el firmante, solicita a la Cofederación Hidrográfica del Duero a través del Servicio Territorial de Medio Ambiente que se abran las oportunas investigaciones para aclarar por qué se produjo la contaminación, cúal es la causa de esa contaminación y quién es el causante, al tiempo que se ha interesado por las medidas a tomar para erradicar la contaminación, y por las consecuencias de la contaminación en la fauna acuática y terrestre.

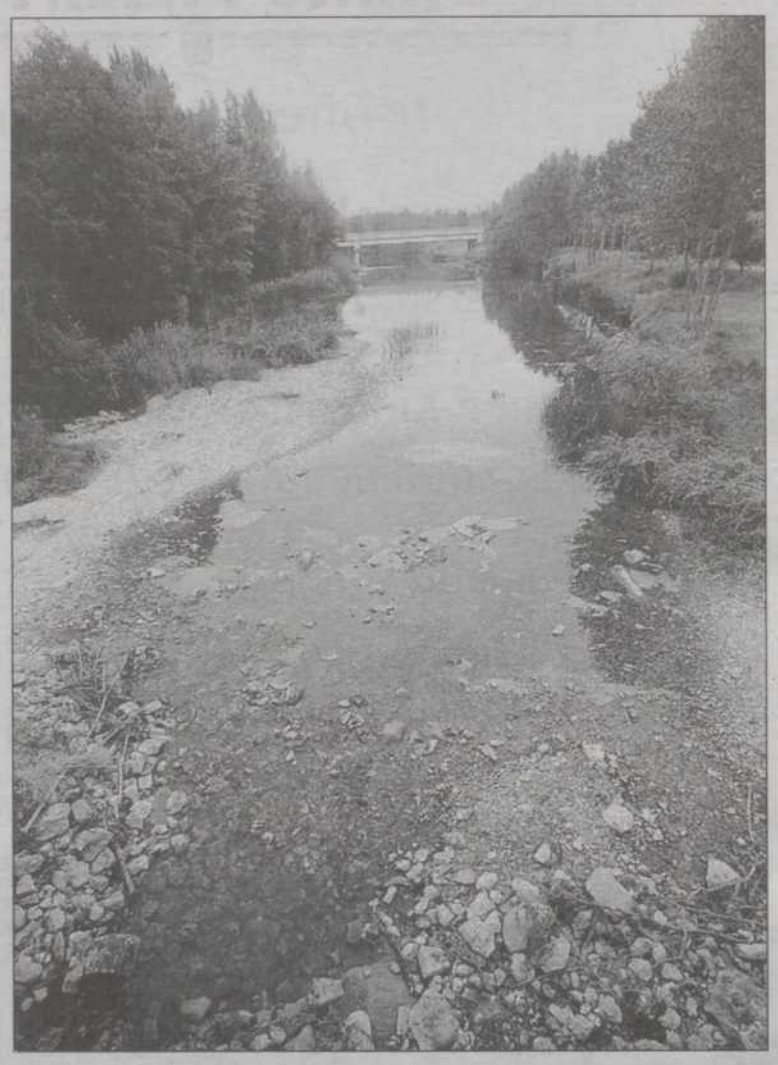

Los pozos contaminados centran de nuevo la atención en Quintana.

Medidas judiciales si el asunto lo requiere

Este vecino de Quintana del Puente ha registrado simultáneamente otro escrito en el que por segunda vez -la primera vez fue el pasado 21 de julio, y no ha obtenido respuesta- pide al Ayuntamiento de la localidad información sobre este asunto.

«Quiero pensar que la no contestación es debido al trabajo acumulado por las fiestas patronales recientemente pasadas, y no como se rumorea porque usted no me considera vecino de Quintana del Puente», señala en su escrito este vecino de Quintana, quien amparándose en la Constitución Española reitera su petición de información acerca de la contaminación sufrida por esos dos pozos de agua potable.

Una petición que de no verse cumplida conllevaría la adopción de medidas más drásticas. «Deseo que esta petición tenga respuesta en el menor plazo posible y en evitación de medidas que no quisiera tener que tomar, ya que de no responder a mis peticiones, estaría dispuesto a iniciar medidas judiciales si el asunto así lo requiere», asegura el firmante en el segundo escrito que registra en las dependencias municipales de Quintana del Puente en los últimos 40 días.

DUEÑAS

Europac obtuvo un beneficio neto de 422 millones en el primer semestre del año

DUEÑAS

Papeles y Cartones de Europa (Europac), una de las principales firmas españolas que operan en el ciclo completo del cartón ondulado, ha obtenido un resultado neto consolidado de 422 millones de pesetas en los primeros seis meses del año, lo que supone un incremento del 3,18 por ciento respecto al mismo periodo de 1998.

Uno de los aspectos más destacados de este semestre en la actividad es el inicio de la recuperación de su producción de papel en el segundo trimestre del año.

Esta producción se vio afectada por las paradas que la compañía hubo de efectuar en el primer trimestre del año, en sus tres líneas de papel para la implantación de su plan de inversiones, que tiene previsto materializar en los próximos cinco años.

La evolución experimentada por la producción va a permitir alcanzar, según los responsables de la empresa, el presupuesto anual de ventas y de resultados.

ASTUDILLO Se modificarán los estatutos vigentes desde 1986 ampliando sus objetivos

La Mancomunidad del Canal del Pisuerga dará más protagonismo a sus integrantes

ASTUDILLO/L.M.RIVAS CILLEROS

Lograr una mayor implicación y compromiso por parte de los municipios para aprovechar sus potencialidades. Este es el objetivo del proceso de modificación estatutaria que va a llevar a cabo la Mancomunidad del Canal del Pisuerga en los próximos meses.

Por unanimidad de todos los municipios representados en Astudillo, se acordó en la noche del pasado martes iniciar esta variación en los estatutos -vigentes desde 1986- y que según se puso de manifiesto han quedado obsoletos debido a la desidia administrativa y a la peligrosa dinámica de paralización en la que ha entrado la Mancomunidad, limitándose a regular un aspecto muy concreto como es la recogida de basura.

Los representantes de los municipios que componen este órgano mancomunado tomaron buena nota del espíritu renovador que se pretende imbuir a la Mancomunidad y que en líneas generales, según comentó José Antonio López Benito, alcalde de Torquemada y uno de los principales valedores de este giro drástico en la Mancomunidad del Canal del Pisuerga, «quiere que los municipios tomen protagonismo y adopten decisiones».

Esto se llevará a efecto a través de una modificación estatutaria que, tal y como se contempla en los actuales estatutos, amplíe los fines -una ampliación voluntaria que no conlleve obligatoriedad para todos los municipios, que en determinados aspectos pueden autoexcluirse- de manera que se incremente la calidad de vida de los municipios con servicios complementarios.

De esta forma se potenciará el desarrollo rural a través de programas de promoción turística o con la puesta en marcha de proyectos educativos conjuntos. «Tal vez no sean proyectos concretos pero sí al menos debemos poner a nuestra disposición los instrumentos necesarios para acometerlos», explicó López Benito.

ALBERTO RAMÓN MÉLIDA

Un instante de la reunión celebrada la tarde-noche del martes.

El pleno constitutivo de la Mancomunidad arrojó como novedad más significativa el cambio de capitalidad. Cipriano Rodríguez, alcalde de Cordovilla La Real toma el testigo de Astudillo, que pasa a ocupar la Vicepresidencia. Torquemada Villahán, Itero de la Vega y Villamediana serán los vocales de esta nueva etapa de la Mancomunidad.

M.C.D.2022

DUEÑAS

El PSOE asegura que la alcaldesa permite los vertidos industriales

DUEÑAS
La Agrupación Local del Partido Socialista de Dueñas ha asegurado que la alcaldesa de Dueñas, María José García Ramos, no dice la verdad al afirmar que ha prohibido los vertidos en "El Barredo", puesto que según el PSOE, «esa prohibición estaba en vigor desde la anterior legislatura, y se ha permitido el depósito de residuos industriales, desde su toma de posesión».

Los socialistas eldanenses señalan, que en un comunicado de la Alcaldía, sin fecha, expuesto en los tablones de anuncios, se pone en conocimiento general que se permite el depósito de residuos y escombros en una parcela del término "Virgen de Onecha", «sellado desde hace varios meses», explican.

Además, el PSOE de Dueñas, a través de un comunicado de prensa recuerda de nuevo que no es verdad que la Alcaldesa les citara en dos ocasiones para ultimar la organización municipal «y sí a la que asistimos, una hora antes del Pleno, en la que se nos comunicó la organización municipal, el orden del día y la representación municipal en los órganos colegiados, acordado con Izquierda Unida», finaliza la nota informativa.

DUEÑAS Casi 1.400 personas han utilizado el servicio de orientación en el presente año

El CAIT atendió más de seiscientas consultas durante la recién finalizada temporada estival

La mayoría de las peticiones fueron realizadas por turistas procedentes de Madrid. La tendencia alcista de principios de verano decayó en agosto.

DUEÑAS/ALBERTO R. MÉLIDA
El Centro de Acogida e Iniciativas Turísticas de Dueñas recibió más de 600 visitas durante los meses de verano.

La temporada en la que más consultas se realizaron fue junio, con 307 visitantes, mientras que en el polo opuesto se sitúa el mes vacacional por excelencia, agosto.

Durante este se acercaron 166 personas, una cifra considerablemente inferior a la del mismo periodo durante el pasado año, cuando visitaron el centro 334 personas.

Entre las causas que pueden explicar la drástica reducción de visitantes en agosto se puede destacar que el año pasado el CAIT despertaba mayor curiosidad entre los eldanenses, pues fue inaugurado a mediados de julio de 1998.

Otro aspecto a tener en ha cuenta es que este año el centro ha estado cerrado durante la semana de las fiestas botijeras.

DESCENSO
Si el pasado año en agosto se atendieron 334 consultas, en el 99 esa cifra se ha reducido considerablemente situándose en 166 peticiones de información turística relativa a Dueñas y su comarca.

En estas cifras hay que considerar también que las excursiones organizadas influyen de manera importante en las estadísticas, y este mes no se ha producido ninguna.

En cuanto al lugar de procedencia de los visitantes destaca por encima del resto la Comunidad de Madrid, pues han sido más de 200 las personas que se han acercado a Dueñas para solicitar información, lo que representa casi el 40 por ciento del total de consultas atendidas durante la temporada estival.

La proporción de visitantes de Castilla y León que ha recibido el centro es también muy importante. Destaca Valladolid, con más de 100 consultas, mientras que del resto de Castilla y León -excluyendo Dueñas- se acercaron casi otras 100 personas en busca de información, lo que indica un aumento importante del turismo interior en la Comunidad Autónoma.

LUIS RIVAS

El CAIT canaliza la información turística de Dueñas.

Ingleses, franceses y, por supuesto, eldanenses

El número de turistas extranjeros que se han acercado al centro eldanense representa un porcentaje mínimo del total de las consultas efectuadas, destacando las solicitudes realizadas por los ciudadanos franceses, aunque también se han contabilizado turistas holandeses, alemanes, ingleses e incluso un argentino.

Por cuanto a los vecinos de la localidad, si bien en menor medida que en 1998, durante estos tres meses han hecho más de medio centenar de solicitudes.

DIARIO PALENTINO
1881

MADRID

48 LUGARES DONDE ENCONTRARNOS

Ríos Rosas, 57
José Abascal, 58
Eduardo Dato, 19
Plaza Sta. Bárbara
Recoletos, 1
Cibeles
Las Cortes
Alcalá, 25
Sol, 8
Sol, 11
Sol, 13
Ópera
Quintana
Princesa, 23
Princesa, 56
Princesa, 70
Princesa, 82
Gran Vía, 38
Montera, 48
Cibeles-Correos
Puerta Alcalá, 2
Puerta Alcalá, 10
O'Donnell, 6
Cibeles-Subterráneo
Alenza, 20
Sta. Engracia
Bravo Murillo, 98
Glorieta Cuatro Caminos
Orense, 2
Gral. Perón, 16
Concha Espina, 6
Castellana, 164
Cuzco
Fco. Gervás
Capitán Haya-Bravo Murillo
Plaza Castilla
Agustín de Foxá, 22
Serrano, 108
Diego de León, 24
Diego de León, 46
Juan Bravo, 40
Conde Peñalver, 62
Goya, 51
Goya, 63
Alcalá, 131
Narváez, 2
Comandante Zorita
Conde Peñalver, 30

Cada vez **Más Cerca**, cada vez **Más Fácil**
CADA VEZ MÁS

M.C.D.2022

FRÓMISTA En colaboración con la "Asociación Venteña de Amigos del Ferrocarril"

La Corporación apoya un proyecto para realizar viajes turísticos con trenes a vapor

FRÓMISTA/C. E.

La "Asociación Venteña de Amigos del Ferrocarril" ha presentado un anteproyecto al Pleno del Ayuntamiento de Frómista sobre un proyecto turístico con la vecina localidad de Venta de Baños para realizar rutas por el Camino de Santiago con la locomotora de vapor como medio de transporte.

La idea surgió entre unos amantes de los antiguos y ya en desuso medios ferroviarios con el vapor como principal combustible que, desde hace tres años, se reunieron para crear la "Asociación Venteña de Amigos del Ferrocarril".

Con la recuperación de dos viejas locomotoras, una de 1880 que arrastra un vagón de madera con asientos también de madera de Aranda de Duero y otra locomotora metálica de 1954, esta agrupación pretende realizar un programa de recorridos turísticos que tienen como base de partida la estación de Venta de Baños, para finalizar, una hora y cuarto después y pasando por Palencia, en la estación de Frómista.

El objetivo es realizar viajes turísticos a baja velocidad por la Ruta Jacobea para disfrutar del paisaje, pasando por las localidades que integran el Camino de Santiago y visitando sus atractivos.

Esta idea también contempla la llegada a Villalcázar de Sirga y Carrión de los Condes por medio de autocares que partirían de Frómista. Estos viajes, que en un primer momento se realizarían durante los fines de semana del verano, ofrecen otras múltiples posibilidades para estudiar en un futuro.

La restauración de una de las máquinas de vapor y un par de vagones corre a cargo de la Escuela-Taller de Venta de Baños, mientras que el resto de los vagones serán renovados por la Asociación venteña.

RAQUEL BURGOS

Dos de los miembros del colectivo ferroviario que expusieron esta idea en Frómista.

El objetivo es realizar viajes turísticos a baja velocidad por la Ruta Jacobea para disfrutar del paisaje, pasando por las localidades que integran el Camino de Santiago y visitando sus principales atractivos.

Subvenciones

El proyecto, para el que se cuenta con subvenciones de la Junta, la Diputación y los Ayuntamientos implicados, lleva financiados 4 millones de pesetas hasta el momento. También cuenta con la colaboración económica de varias entidades financieras, como Caja Duero y Caja España. Según los promotores del proyecto, éste puede ver la luz dentro de un par de años, con un presupuesto de 8 a 10 millones de pesetas, donde también se incluye la construcción de un museo ferroviario ubicado en el antiguo edificio de la "Briquetera" de Venta de Baños.

Esta exposición permanente también incluye información sobre la arqueología industrial de Venta de Baños y la provincia. Otro de los atractivos del proyecto es la creación de puesto de trabajo para el mantenimiento del tren y las instalaciones, que, por el momento, están sin cuantificar y que dependen de la iniciativa privada. La Corporación fromisteña expresó su apoyo institucional y económico, «el que se pueda», además de sus esfuerzos para contactar con Carrión y Villalcázar a través de la Junta.

ASTUDILLO

Las amas de casa destinarán el dinero de una exposición a Manos Unidas

ASTUDILLO/ANA VILLALBA

Por sexto año consecutivo, la Asociación de Amas de Casa de Astudillo ha organizado una exposición de trabajos manuales. El dinero que se recaude durante estos días será destinado a Manos Unidas.

La muestra está instalada en el local que el Ayuntamiento de Astudillo ha cedido para las actividades de la Asociación de Amas de Casa, ubicado en la Plaza Abilio Calderón de la localidad, y permanecerá abierta hasta el próximo día seis de septiembre, cumpliéndose así 15 días desde apertura en los que se tratará de recaudar la mayor cantidad posible de dinero para destinar a la organización humanitaria Manos Unidas.

La exposición está compuesta por trabajos manuales que han hecho alguna de las 55 mujeres asociadas a esta Asociación, que nació hace diez años y que está presidida desde hace seis por la vecina de la localidad, Vicenta Aguado.

Precios

El precio de los objetos de la muestra suele estar fijado por la persona que se ha encargado de realizarlos, aunque siempre se cuenta con la supervisión de la presidenta de la Asociación, Vicenta Aguado.

Así, las personas interesadas pueden encontrar desde pequeños objetos de bisutería de 100 ó 300 pesetas, que han sido cedidos por algunos particulares y comercios de Astudillo, hasta mantelerías hechas a mano de 4.000, 5.000 o incluso 30.000 pesetas.

También hay artículos que tienen un precio más asequible para los que vayan a visitar la muestra, como mantas rústicas de ganchillo, juegos de toallas con puntillas hechas a mano, jerseys de bebés, delantales, figuras decorativas pintadas a mano, pequeños belenes, etc.

PAREDES Con la organización de varios actos

La villa celebró el "Año Internacional de las Personas Mayores"

PAREDES/V. HERREZUELO

El Ayuntamiento de Paredes de Nava, coincidiendo con el "Año Internacional de las Personas Mayores", organizó diversos actos en el Agosto Cultural de la localidad dedicados a los mayores. El pasado 25 de agosto los ancianos de "San Marcos" recibieron un homenaje.

El bonito claustro de la Residencia latía en todos los corazones de los residentes al esperar la compañía del actual presidente de la Fundación "San Marcos", Eugenio Fernández González, y miembros de la corporación municipal.

Los actos se iniciaron con la actuación de la Coral Paredeña que dirige Vicenta Herrezuelo Ortega. Fue una tarde llena de amor, cariño y alegría, que con las canciones de la coral hizó que los ancianos revivieran sus años pasados.

Con la canción quisieron poner notas de paz y gozo al silencio profundo de la persona, para ello recurrieron al siguiente programa: "El Papudo", "El Carbonero", "La bella Lola", "Los labradores". En cuanto a zarzuelas: "La Montería", "Golondrina de amor", "Me quisiste", "El amor de los padres", "¡Ay, mañizo!". "La Coral Paredeña" fue muy aplaudida durante toda su intervención. Este acto sirvió para que los mayores pasaran una tarde divertida, recordando y reviviendo algunas canciones de sus tiempos mozos. Al final todos los presentes fueron obsequiados con una chocolatada.

FOTO ÁNGEL Y MILAGROS

Uno de los actos en el que intervinieron varias mayores de la localidad de Paredes de Nava.

M.C.D.2022

DIARIO PALENTINO

Fotos del pastoreo tradicional

El Centro de Estudios Ambientales abrió el pasado 15 de agosto una muestra fotográfica sobre la vida cotidiana de la trashumancia.

ÁLVARO MÍNGUEZ

LA trashumancia constituyó hasta hace pocos años una de las principales fuentes de la economía de nuestro país. Durante su apogeo, más de cuatro millones de cabezas de ganado realizaron milenarios desplazamientos desde el sur de la Península hacia el norte, en busca de los pastos frescos de las montañas. La trashumancia es una de las culturas más antiguas de Europa. Una actividad que se pudo realizar durante muchísimos años gracias al buen estado de las cañadas.

Para reflejar la importancia que exige la conservación de las vías pecuarias, el Centro de Estudios Ambientales de la comarca de Tierra de Campos abrió el pasado 15 de agosto y hasta el 31 de diciembre, una exposición sobre la trashumancia, compuesta por 27 fotografías, así como algunos de los típicos objetos utilizados por los pastores. Entre estos materiales destacan los collares que se ponían a los perros en defensa de los lobos o las esquilas de las ovejas.

La muestra, que se integra dentro del proyecto "2001", ilustra desde los momentos más cotidianos en la vida de un rebaño trashumante hasta otras actividades paralelas como son las fiestas populares o la problemática de las cañadas. Una visita que posibilitará el conocimiento de una actividad milenaria con profundas raíces en la cultura popular de nuestra tierra.

El Centro ha conseguido recopilar una serie de fotos muy ilustrativas. Algunas son de fotógrafos profesionales y otras pertenecen a personas que acompañaron a los rebaños.

Hasta ahora, y con motivo de la celebración de las fiestas de Fuentes de Nava, los vecinos de la localidad y de los pueblos de los alrededores han formado el principal público asistente a la muestra. Los organizadores esperan que durante los meses de septiembre y octubre aumente el número de interesados en

Es una recopilación de fotografías. Unas son de profesionales y otras pertenecen a acompañantes de los rebaños

conocer la vida cotidiana de un rebaño trashumante.

Pero ésta no ha sido la única exposición que ha organizado el Centro. Durante estos dos años han mostrado al público, las bellas imágenes que ofrece la laguna de la Nava. A lo largo de este tiempo, el Centro ha variado los temas centrales de la exposición y ahora han decidido iniciar un nuevo proyecto para intentar recuperar la conservación de estas antiquísimas vías.

Actualmente los viajes de los trashumantes sólo perduran en el recuerdo de las personas mayores. Sin embargo, aún se conservan las milenarias rutas por las que pastores y rebaños recorrieron la Península.

Este extraordinario legado de cañadas, cordeles y veredas que atraviesa España de norte a sur y de este a oeste, suponen casi 125.000 kilómetros de longitud.

Algunas de las más destacadas se encuentran en Castilla y León como es el caso de la Leonesa Oriental, pero desgraciadamente varios de sus tramos han desaparecido o han sido ocupados.

Una de las razones que justifican la importancia actual de las vías pecuarias es su función como excelentes centros ecológicos. En ellas se mezclan los ecosistemas mediterráneos y los eurosiberianos.

ROSA MARCOS

Fernando Jubete, director del Centro de Estudios Ambientales, en la muestra fotográfica.

ROSA MARCOS

En la exposición se observan 27 fotografías de la trashumancia.

La exposición fotográfica se integra dentro del proyecto "2001" e ilustra desde los momentos más cotidianos en la vida de un rebaño trashumante hasta otras actividades paralelas como son las fiestas populares o la problemática de las vías pecuarias

M.C.D.2022

ROSA MARCOS

En la sala, también se pueden contemplar los utensilios típicos del pastoreo tradicional. Llaman la atención un collar que se colocaba a los perros en defensa de los lobos, una esquila para los corderos y unos cestos para transportar el queso. Todo ello es un fiel reflejo de una de las culturas más antiguas de Europa.

Los pastores trashumantes han realizado a lo largo de la historia largos viajes. En verano se marchaban a los pastos del norte y en invierno regresaban al sur para alimentarse de la nueva vegetación. Muchas especies animales en peligro de extinción, como el lobo y los buitres, seguían a los rebaños para alimentarse del ganado de desecho o enfermos. Esta selección natural de las cabezas ha favorecido la conservación de la fauna. Por eso, la propia Comunidad Europea ha instado al Gobierno español y a todas las comunidades autónomas a velar por la conservación y el mantenimiento de las vías pecuarias.

Desgraciadamente, muchas de ellas se están transformando en campos de cultivo, carreteras y basureros. Con la ocupación de las vías pecuarias, desaparecerán muchos vestigios de nuestra historia, como los dólmenes, puentes, ventas, caseríos y paisajes bellísimos modelados durante miles de años por estas actividades tradicionales.

Con el objetivo de evitar este triste destino surgió en el año 1992 el Proyecto "2001", cuya labor se ha centrado en reivindicar la conservación de las cañadas. Para ello, decidieron organizar un largo viaje de rebaños trashumantes que partieron de diversas localidades extremeñas y llegaron hasta la Cordillera Cantábrica. Desde entonces, cada año, varios rebaños se ponen en marcha para subir las cañadas, sumándose al proyecto "2001" muchos ganaderos.

Buena labor de la asociación

El Centro de Estudios Ambientales de la comarca de Tierra de Campos se inauguró hace dos años. Situado en Fuentes de Nava, posee una oficina, un área de investigación de flora y fauna, una zona de uso público -donde se emplaza la muestra fotográfica- y unos campos de trabajo. Precisamente en este aspecto la asociación está desempeñando una excelente labor.

De acuerdo con la Consejería de Educación de la Junta de Castilla y León, realizan -con la ayuda de grupos juveniles- diversos trabajos medioambientales. Estas actividades se centran en la laguna de la Nava y consisten en la recogida de basura y retirada de materia vegetal, la construcción de adobes y también en esquilar burros. «Pretendemos enseñarles los valores medioambientales. Ahora los jóvenes conocen el valor de las zonas húmedas», afirma Fernando Jubete director del Centro. Dentro del proyecto "2001" se incluye también la organización de seminarios y conferencias de formación y sensibilización.

Hasta ahora, la asociación ha realizado varios proyectos importantes como ha sido la recuperación del humedal de Boada, mediante la inundación de los terrenos. Pero desde hace diez años, el Centro ha iniciado unos proyectos de recuperación de la laguna de la Nava, por eso trasladaron su sede de Palencia a Fuentes de Nava.

También han realizado censos a cigüeñas blancas, así como controles sanitarios de las poblaciones de fauna salvaje.

El proyecto más ambicioso del Centro se centra en la restauración de cinco lagunas de la comunidad autónoma de Castilla- La Mancha. Además esperan construir una represa en el pantano de Aguilar de Campoo. Una labor que exige un duro esfuerzo y mucho dinero.

Muchas de la vías pecuarias por donde transitaban los rebaños trashumantes se han transformado en campos de cultivo, carreteras o incluso basureros

ROSA MARCOS

En las fotos se refleja la vida cotidiana del pastoreo trashumante.

ROSA MARCOS

El centro medioambiental realiza una gran labor en la laguna.

M.C.D.2022

ARTE

MUSEO DE CARRIÓN DE LOS CONDES

ENRIQUE CAÑA

La reja que se conserva en esta sala es la primera que se puso en el convento, cuando se transformó de palacio a monasterio.

La localidad de Carrión de los Condes esconde grandes obras de arte en las iglesias y monasterios que posee. Uno de los ejemplos es el Real Convento de Santa Clara que se construyó en el siglo XIII. En este lugar se ubica un museo interesante por el gran número de piezas de arte sacro y las curiosidades que se pueden encontrar. Algunas de las obras que destacan son las distintas tallas de San Francisco y la Inmaculada, así como retratos en óleo.

Grandes obras de arte sacro para un pequeño monasterio

PATRICIA VELASCO

LOS objetos de arte sacro de la provincia se han ido recuperando con el paso del tiempo. Uno de los lugares donde se concentra una muestra de estos tesoros de notable interés es el Museo de Santa Clara en la localidad de Carrión de los Condes.

Este lugar se fundó el 4 de abril de 1987 por iniciativa de la Diputación de Palencia. Todos los objetos que se exponen han sido recopilados del monasterio y la mayoría de ellos son del siglo XVII, aunque también podemos encontrar algunas obras del XV.

El museo se encuentra enclavado dentro del monasterio y se accede a él a través de una patio porticado. Otras de las partes son la iglesia, la sacristía, la hospedería y el refugio.

Toda la historia de este edificio está influida por la madre Luisa de la Ascensión, que impulsó su restauración. La iglesia es una de las partes más bellas del museo, de una sola nave, con bóveda de cañón, capillas hornacinadas y construida en sillería. La primitiva estaba dedicada al Espíritu Santo y sobre ella se construyó la actual a principios del siglo XVII, de un estilo renacentista.

Las piezas de más valor artístico de este lugar son la talla de "La Piedad" y el "Cristo Crucificado" de Gregorio Hernández.

En una arqueta, situada en una hornacina del coro bajo, reposan los restos de la Madre Luisa de la Ascensión, la célebre "monja de Carrión".

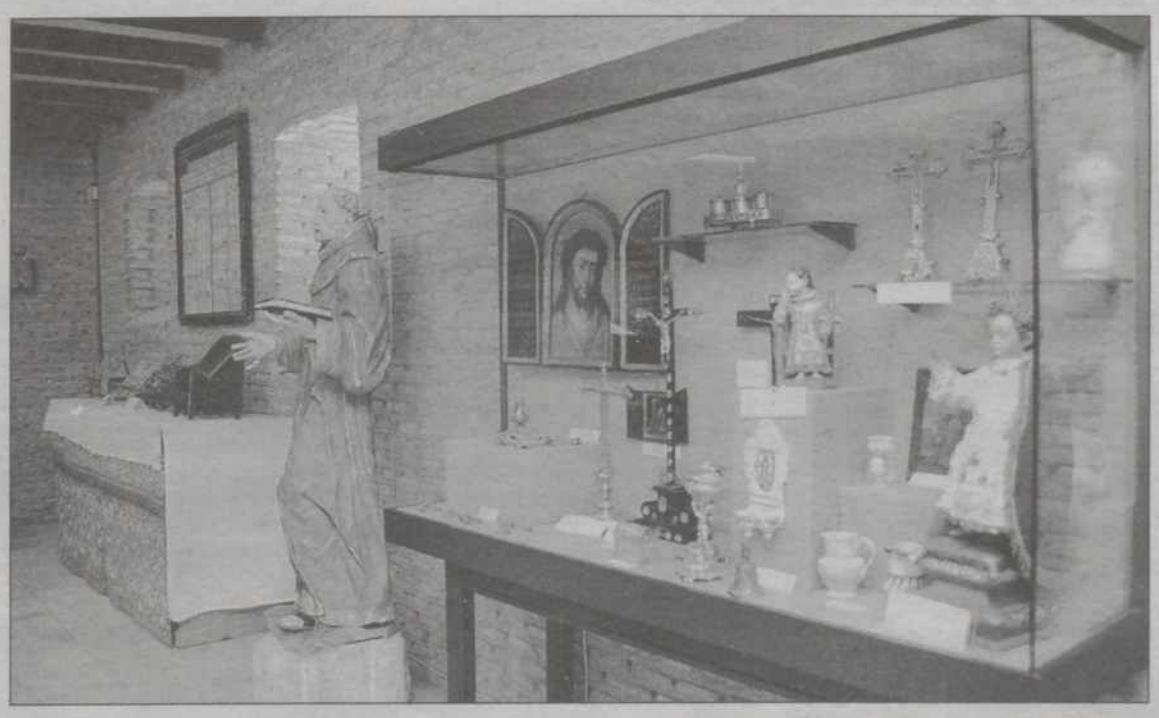

Las vitrinas guardan algunos de los tesoros de este museo de Santa Clara, como la talla del niño Jesús "El Emperador" que fue un regalo que hicieron a la madre Luisa de la Ascensión. Fotos: Enrique Caña.

Santa Clara contó con la presencia de grandes nobles

El monasterio de Santa Clara fue fundado a mediados del siglo XIII por la reina Mencía López de Haro, casada con Sancho II de Portugal. Éste fue un cumplimiento del papa Alejandro IV, relacionado con la Orden de Santa Clara. Las obras se efectuaron con gran rapidez, y el monasterio quedó inaugurado en el año 1260. Este lugar fue favorecido por papas, reyes y señores de la nobleza. En su archivo se conservan un total de 13 bulas y 45 privilegios, percibiendo rentas y heredades. Entre ellas destacan la de la familia Manrique, a la que pertenecía Beatriz Manrique, hija del Conde de Osorno y de la Condesa de Castañeda. Esta mujer ejerció de abadesa, recibiendo de sus padres el señorío de Villoldo. La tía del rey don Juan de Navarra, Aldonza Manrique, también donó todos sus bienes y aún se conservan sus restos en un sarcófago de alabastro.

M.C.D.2022

MUSEO DE CARRIÓN DE LOS CONDES

ENRIQUE CAÑA

En el museo se exhiben, junto a las tallas, algunos utensilios de cocina en bronce, cobre y latón.

ENRIQUE CAÑA

Una talla del "Niño Jesús Doliente" que pertenece al siglo XVII.

La monjas clarisas llegan al convento entre los siglos XII y XIII, pero hasta 1987 no deciden mostrar al público todas la obras que se guardan en el interior. Hay que destacar los cuadros de óleo sobre cobre que son los que más valor tienen.

Existen varios retratos de la madre Luisa y cruces pintadas por ella en el Monasterio. Casi todas estas obras son de estilo flamenco, aunque también se conserva algo de la Escuela Italiana. Otra de las esculturas es una talla de la Inmaculada atribuida a Juan de Juni; también destacan los artesonados mudéjares del siglo XV.

De este museo cabe destacar el hecho de que se conserven tantas obras de arte sacro. Otras esculturas son un Niño Jesús "El Emperador", hecho en plomo de la Escuela Sevillana del siglo XVII, que fue un regalo a la madre Luisa, un "Niño Jesús doliente", un Cristo de marfil y una Virgen Inmaculada con corona de madera de 1560.

El museo también cuenta con varios utensilios de la cocina del monasterio en bronce, cobre y latón. El bargüeño es otra de la reliquias de madera con incrustaciones de marfil.

Un Cristo de Gregorio Hernández, el órgano realejo y un libro de música de la madre Luisa son algunas de la piezas que están en Las Edades

Con motivo de la exposición de Las Edades del Hombre, algunas piezas se han trasladado a la Catedral palentina: un Cristo de Gregorio Hernández, el órgano realejo y un libro de la música de la madre Luisa.

La primera reja que pusieron las monjas para dividir la clausura del resto de las dependencias es lo que parte la sala principal del museo de la segunda que se amplió hace cinco años.

En esta sala se conserva un artesonado mudéjar original del siglo XII. También se ven los cilicios que utilizaba la madre Luisa, un expositor del altar del siglo XVIII y un sagrario de madera, forrado en punto de cruz. Esta sala era la bodega del palacio y en una sala pequeña se conservan 13 cuadros del Vía Crucis del siglo XVII, en el que falta La Crucifixión.

"La monja de Carrión", una mujer que ha marcado la vida del convento

La madre Luisa de la Ascensión, nieta del célebre músico Antonio Cabezón ingresó en el convento de Santa Clara de Carrión a los 18 años y en él convivió durante más de medio siglo, convirtiéndose en una persona ilustre para la villa. Durante su vida tuvo fama de santa taumaturga y ascendió a las esferas de los palacios a raíz de la gran campaña concepcionista del siglo XVII.

Debido a este movimiento, "la monja de Carrión", como se la conoce popularmente, fue acusada ante el Tribunal de la Inquisición, siendo sometida a un severo proceso durante catorce años y recluida en las Agustinas Recoletas de Valladolid, falleciendo al año siguiente. El monasterio carrionés acoge sus restos mortales desde febrero de 1649.

ENRIQUE CAÑA

La entrada del museo, la hospedería y el refugio de Santa Clara.

ENRIQUE CAÑA

El museo abrió sus puertas en abril de 1987.

El museo se amplió hace cinco años y la segunda sala acoge trece cuadros sobre el Vía Crucis, de los que falta "La Crucifixión"

M.C.D.2022

entrevista refrescante

JOSÉ MARÍA CALVO ROMÁN

«Durante el curso escolar nos supera el trabajo»

CARLOS HUGO SANZ LUQUE

Entre lápices, bolígrafos, libros y reglas, Jose María Calvo Román ha pasado su vida. De sus 59 años, 36 los ha dedicado a vender esta clase de artículos a los estudiantes. Ahora, lo hace en la librería "JM", frente al Instituto Jorge Manrique, en la Avenida República Argentina. Por su establecimiento han pasado jóvenes que hoy vienen a comprar con sus hijos.

JOSE María Calvo Román es el dueño de la librería JM, situada en la Avenida República Argentina. Durante estos días previos al inicio del nuevo curso escolar, afronta su temporada más laboriosa, pues debe proveer de libros a muchos niños.

-¿Cuánto tiempo lleva dedicándose al negocio de los libros?

-Llevo mucho tiempo en una librería, creo que son 36 años de trabajo. Cuando empecé tenía 23.

-¿Qué diferencia su trabajo en verano del resto del año?

-Ahora, hay mucho trabajo. Nos pasamos estos días recogiendo libros y preparando encargos. Son unas jornadas muy laboriosas y estamos todo el día ocupados.

-¿Por qué decidió dedicarse a este negocio?

-Para poder vivir .

-¿Cómo es su trato con los clientes?

-Intento que se lleven la mejor impresión de la librería, además de lo que necesitan.

-¿Trabaja por afición o por dinero?

-Me dedico a ello tanto por afición como por dinero. Después de tantos años no puedes continuar si el trabajo no te gusta.

-¿Es rentable?

-Lo cierto es que sí.

«Para trabajar en este negocio es necesario ser una persona responsable y, sobre todo, dedicarse completamente al trabajo, porque el tener una librería te exige muchas horas de sacrificio a lo largo del día»

-¿Es un negocio propio?

-Sí. Además en la tienda trabajamos casi toda la familia. Mi mujer, mi hijo y yo compartimos aquí muchas horas.

-¿Cómo completa su jornada de trabajo?

-Trabajo nueve horas diarias, así que cuando termino me gusta irme a casa y descansar o ir a dar un paseo.

-¿Qué es lo peor de su trabajo?

-La época previa al curso escolar. Durante nueve meses trabajamos mucho porque hay que atender a numerosas personas.

-¿Y lo mejor?

-El resto del año, que es cuando se trabaja más a gusto.

-¿Cuáles son las horas en las que hay mayor ajetreo?

-Depende de la época del año. Durante el curso coincide con la salida y los descansos de los colegios y del instituto. Tenemos cerca al Colegio Maristas Castilla y al Instituto Jorge Manrique.

-¿Cómo ocupa los ratos libres que tiene durante su trabajo diario?

-Cuando no tenemos que atender a la gente nos ocupamos de limpiar y ordenar la tienda.

-¿Cuál es la cualidad que considera necesaria para dedicarse a su negocio?

-Creo que hay que ser una persona responsable y sobre todo dedicada. Hay que invertir muchas horas de trabajo diarias.

-¿Le aconsejaría a sus hijos que se dedicaran a lo mismo que usted?

-Sí, de hecho tengo un hijo que se va a ocupar de la tienda.

-¿Dónde le gustaría irse de vacaciones si no estuviera aquí?

-Me gustaría irme a Cedeira, un peblo de La Coruña, en Galicia.

-¿Como promocionaría Palencia a los turistas?

-Ahora mismo que visitaran Las Edades del Hombre.

-¿Ha visitado usted la exposición?

-Sí, me ha encantado.

-¿Qué destacaría de los palentinos?

-Que somos gente muy agradable y que es una ciudad muy tranquila.

-¿Cuál es la palabra que más le gusta?

-Gracias.

-¿Y la que menos?

-Las blasfemias en general.

-¿Cuál es el periódico que suele leer?

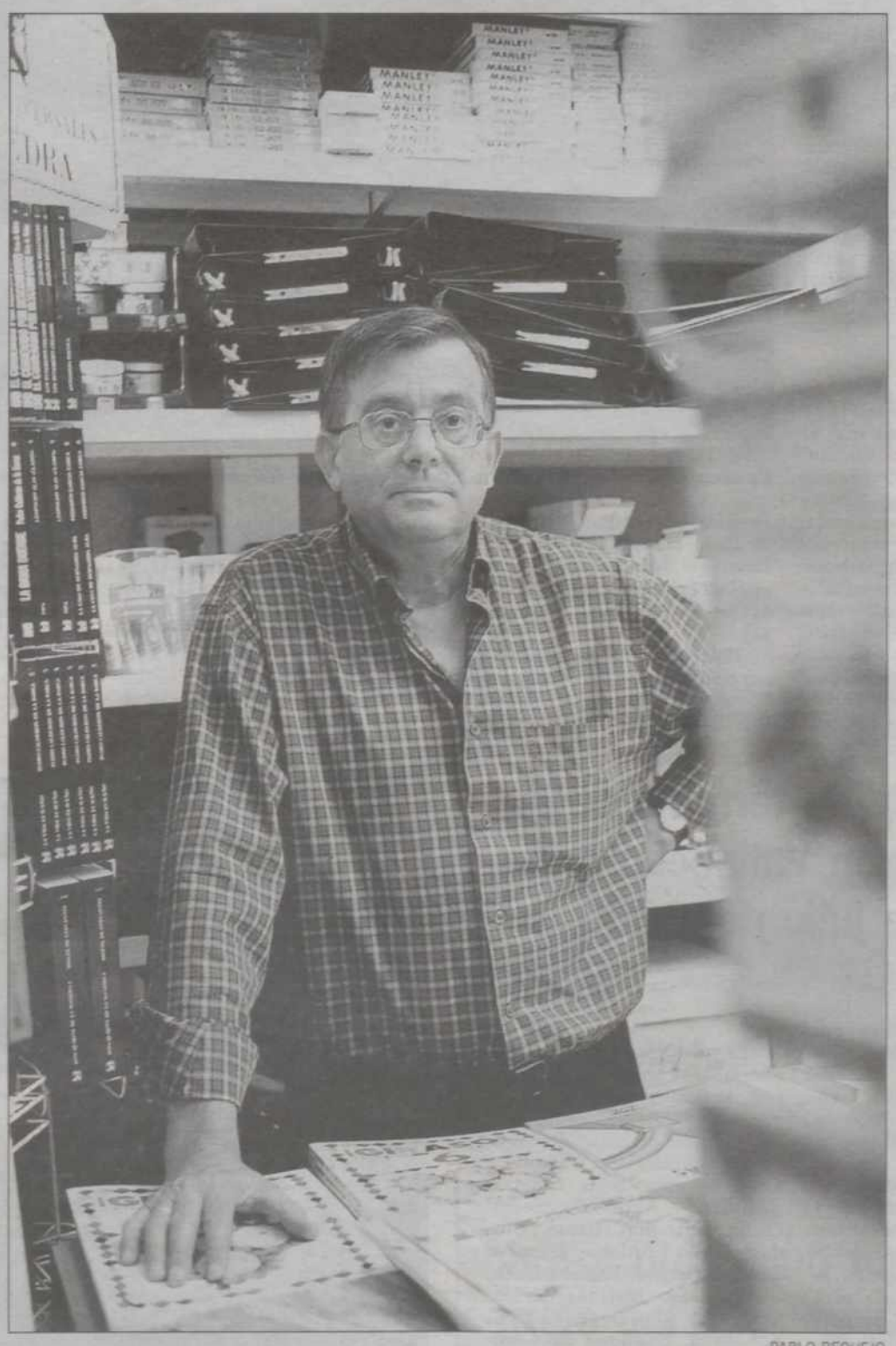

PABLO REQUEJO

José María Calvo se prepara para afrontar una de las épocas más duras del año.

«Durante el curso escolar el trabajo es enorme. Es la época del año en la que más se trabaja. En estos días comenzamos el curso y hay que preparar los encargos de los libros de texto»

-El Diario Palentino y *El País*.

-¿Le preocupa estar informado?

-No demasiado, pero aún así me gusta leer el periódico.

-¿Algo que cambiaría de Palencia?

-El estadio de fútbol de La Balastera.

-¿Cuál es el rincón que más le gusta?

-Personalmente mi lugar favorito es el Monte "El Viejo".

-Un medio de comunicación

-La radio.

-Un periodista.

-Ninguno.

-¿Qué tres cosas se llevaría a una isla desierta?

-Mi esposa, comida y medicinas.

-Una palabra que le defina.

-Sencillo.

-Cualidad que admira en el ser humano

-Inteligencia.

-¿Sol o sombra?

-Sombra

-Una película.

-*"Un plan sencillo"*.

-Un actor y una actriz

-Kevin Cotsner y Madeleine Stowe.

-Un hobbie.

-La lectura.

-Un libro.

-"Un plan sencillo".

-¿Playa o montaña?

-Ambas cosas.

-Un color.

-El amarillo.

-Un famoso.

-Michael Douglas.

-¿Campo o ciudad?

-Campo.

-¿Qué le sugieren las siguientes palabras?

-Deporte

-Espectáculo

-Vacaciones.

-Agosto, descanso.

-Política.

-Mentira.

-Televisión.

-Pausa.

-Castilla y León.

-Campos.

-España.

-Turismo.

M.C.D.2022

En la financiación se incluirán fondos económicos procedentes de la Unión Europea

La Junta invertirá más de 20.000 millones en un Plan Forestal para Castilla y León

El vicepresidente primero de la Junta y consejero de Medio Ambiente, José Manuel Fernández Santiago, anunció ayer en la capital leonesa que la Junta de Castilla y León elaborará un Plan Forestal» para la Comunidad Autónoma, que tomará como modelo el diseñado para la provincia de León, y que supondrá una inversión entre los 22.000 y los 30.000 millones de pesetas. La financiación correrá a cargo de los presupuestos de la Junta de Castilla y León, que también incluirá fondos procedentes de la Unión Europea.

❑ **LEÓN**/EFE.- Este programa regional se hará tomando como modelo el Plan Forestal diseñado para la provincia de León por el consorcio «León con Futuro», y que el consejero presentó ayer en rueda de prensa.

El Plan Forestal de León prevé unas inversiones de cerca de 8.000 millones de pesetas al año durante cuatro períodos de otros cuatro años, con fondos procedentes de la UE, del programa del Miner para la reindustrialización de las cuencas mineras y de la Junta de Castilla y León.

José Manuel Fernández Santiago explicó que el Plan Forestal programará actividades «generadoras de empleo», como creación de nuevos bosques, mejora de los actuales o generación de un tejido industrial a partir de los productos derivados.

LUIS LÓPEZ ARAICO

La recuperación de la cubierta forestal es uno de los objetivos del Plan Forestal.

Cursos de formación

En este sentido, el consejero de Medio Ambiente afirmó que el Plan Forestal «es más que un plan de inversiones», porque presenta también «una importante componente estructural».

Además, se organizarán cursos de formación impartidos por profesionales y dirigidos a los trabajadores forestales «con el fin de conseguir un volumen elevado de empleo estable, más allá de la situación tradicional de empleo precario y eventual».

Por otra parte, José Manuel Fernández Santiago señaló que el Plan Forestal de Castilla y León estará estructurado con «programas verticales con acciones concretas y transversales».

Estos programas son la recuperación de la cubierta forestal, la consolidación de la propiedad forestal, puesta en producción de las masas arboladas, mejoras de pastos, defensa y conservación del monte, creación y mejora de infraestructuras, uso público, gestión cinegética y piscícola y generación y articulación de un tejido empresarial.

En cuanto a los programas transversales, éstos consisten, entre otras cosas, en el diseño e implantación de la planificación y de la gestión der los bosques de la comunidad, formación, extensión y comunicación, investigación, comercialización de recursos, conservación y mejora del paisaje, conservación y mejora de la biodiversidad, espacios protegidos, empleo, seguridad y salud.

El BOCYL publica el traspaso a la Junta de las competencias en enseñanza

❑ **VALLADOLID**/EFE.- El Boletín Oficial de Castilla y León (BOCYL) publicó ayer el Real Decreto 1340/1999 sobre el traspaso a esta comunidad de las competencias en enseñanza no universitaria, que será efectivo a partir del 1 de enero del 2000, con un coste de 165.139 millones, y 3.000 millones más para gastos de inversión.

Este traspaso, según señalaron ayer fuentes del Ejecutivo autonómico, fue aprobado por la Comisión Mixta de Transferencias el pasado 22 de julio, y afectará a 29.300 personas que pasarán, a partir de enero del 2000, a la plantilla de la Administración regional.

Este personal docente, de inspección, administración y servicios trabajará para la formación de más de 340.000 alumnos, precisaron las mismas fuentes.

Tras la asunción de esta materia, la Junta de Castilla y León asumirá las funciones, servicios, bienes, derechos, obligaciones, personal y créditos presupuestarios correspondientes a educación infantil, primaria, especial, secundaria, formación profesional, bachillerato, educación a distancia, educación de adultos, escuelas-hogar, conservatorios de música, escuelas de arte y de idiomas, entre otras.

El Real Decreto recoge la relación de inmuebles que pasan a depender de la Junta, que son, en total, 416, entre los que se encuentran institutos, conservatorios, escuelas de arte, solares, y centros de profesores.

La radio digital terrenal se implantará en Valladolid antes del mes de julio del 2000

❑ **MADRID**/E.P.- La radiodifusión digital terrenal se implantará en Valladolid antes del mes de julio del próximo año, mientras que al resto de las capitales de provincia de Castilla y León llegará antes de que finalice el año 2001, según la relación de localidades incluidas por el Ministerio de Fomento en la primera y segunda fases de introducción de esta tecnología.

Valladolid se incluye en la lista de 22 capitales de provincia, que serán las primeras ciudades españolas a las que llegue la radiodifusión digital terrenal. Estas localidades, en las que a 30 de junio del año próximo la RDT debería alcanzar una cobertura mínima de la mitad de la población, son las siguientes: Alicante, A Coruña, Badajoz, Barcelona, Bilbao, Granada, Guadalajara, Las Palmas, Logroño, Madrid, Málaga, Murcia, Oviedo, Palma de Mallorca, Pamplona, Santa Cruz de Tenerife, Santander, Sevilla, Valencia, Valladolid, Vitoria y Zaragoza. El 10 de octubre concluye el plazo para presentar las solicitudes de concesión de licencias.

En el segundo semestre del año 2000 se iniciará la tercera fase de implantación, que está previsto que lleve la radio digital terrenal al resto de capitales provincia de Castilla y León, así como a las ciudades de Albacete, Almería, Cáceres, Cádiz, Castellón, Ceuta, Ciudad Real, Córdoba, Cuenca, Girona, Huelva, Huesca, Jaén, Lleida, Lugo, Melilla, Mérida, Ourense, Pontevedra, San Sebastián, Santiago de Compostela, Tarragona, Teruel, Toledo y todas aquellas localidades de más de 50.000 habitantes.

Esta fase deberá estar finalizada el 31 de diciembre del 2001, de forma que la cobertura de la RDT sea, como mínimo, del 80 por ciento.

La última fase se desarrollará durante diez años a partir del 1 de enero del 2002, y en ella la radio digital se extenderá a todas las poblaciones que cuenten con más de 5.000 habitantes.

RUBÉN CACHO/EFE

UNA FUERTE TROMBA DE AGUA Y GRANIZO COLAPSA VALLADOLID

La ciudad de Valladolid sufrió un colapso a primeras horas de la tarde de ayer debido a una fuerte lluvia, acompañada de granizo en sus inicios, que cayó entre las 16,00 y 17,00 horas, en su fase de mayor intensidad, con unos 40 litros por metro cuadrado, según informaron fuentes municipales. Como consecuencia de la tormenta, unos 40.000 abonados de distintos barrios, la zona centro y el extrarradio de Valladolid, se encontraban ayer sin luz, según informaron fuentes de Iberdrola, cuyos operarios trabajaban a última hora de la tarde de ayer, ayudados por el cuerpo de Bomberos, para restablecer cuanto antes el servicio.

M.C.D.2022

El Tren de Velocidad Alta Madrid-Valladolid tendrá una estación en Segovia

El senador del Partido Popular por Segovia, Clemente Sanz Blanco, aseguró ayer en una rueda de prensa que la futura línea del Tren de Velocidad Alta (TVA) que unirá las ciudades de Madrid y Valladolid contará con una parada y una estación en la capital segoviana.

❑ **SEGOVIA**/EFE.- Clemente Sanz Blanco manifestó que cualquier duda a este respecto «no tiene justificación puesto que es un compromiso irrenunciable que el Gobierno tiene con esta provincia y que está dispuesto a cumplir».

En conferencia de prensa, Sanz Blanco, junto al secretario provincial del partido, Francisco Vázquez Requero, explicó la posición en este asunto de los representantes del PP en el Congreso y en el Senado y señaló que la próxima semana solicitarán una reunión con el ministro de Fomento, Rafael Arias Salgado, con el fin de conocer la situación real del proyecto.

El senador popular por Segovia manifestó que el PP no entra a valorar ninguno de los cinco trazados propuestos por Fomento en el estudio informativo que está actualmente en período de información pública, pero precisó que su partido «tiene el convencimiento de que cualquiera de ellos posibilitará una estación en Segovia».

Sobre este aspecto, manifestó que los Puntos de Aproximación de Enlaces de Trasporte (PAET) próximos a la capital que se encuentran en algunas de las alternativas «pueden ser perfectamente identificables con una futura estación, puesto que los proyectos que hay actualmente únicamente se refieren al trazado».

Críticas recibidas

Por otra parte, Sanz Blanco lamentó el hecho de que el periodo informativo se haya prorrogado un mes debido a que algunos municipios afectados por el trazado no habían recibido la documentación necesaria para elaborar las alegaciones, y señaló que errores de ese tipo «son fácilmente subsanables pero difícilmente presentables».

El senador se refirió también a las críticas realizadas contra el PP sobre su falta de interés en la defensa de esta infraestructura en la región, y solicitó a los grupos políticos y sociales «un poco más de mesura» a la hora de opinar.

Sobre este aspecto, señaló que el PP «tiene como doctrina oficial la lucha y el logro del Tren de Velocidad Alta, y mientras el PSOE, cuando gobernaba, planteó un trazado por Somosierra alejado de la capital y que partía en dos trozos la provincia, nosotros hemos trabajado para conseguir un proyecto que suponga el despegue definitivo de Segovia».

«El comportamiento del PSOE sobre este asunto le incapacita para dar lecciones a nadie, porque cuando tenían la responsabilidad de gobernar no fueron capaces de sacar adelante un proyecto que hoy por hoy, y, dentro de poco, será una espléndida realidad de futuro para la provincia de Segovia», concluyó

JUAN MARTÍN/EFE

Clemente Sanz (dcha.) y Francisco Vázquez, ayer en Segovia.

Asociaciones de Madrid se unen contra el TVA

❑ Varias asociaciones y organizaciones de la zona norte y noroeste de Madrid se han unido en una plataforma para agrupar a todos los colectivos sociales sensibles al deterioro medioambiental que supondría la construcción de la línea del Tren de Velocidad Alta Madrid-Valladolid, tal y como la ha proyectado el Ministerio de Fomento.

Entre los grupos que forman parte de esta plataforma figuran Ecologistas en Acción; Asociación de Vecinos Los Líquenes, de Miraflores de la Sierra; Asociación Cultural Chozas de la Sierra, de Soto del Real; Villalba Ecológica; el Ayuntamiento de Miraflores de la Sierra; la Plataforma Cívica de Izquierda, de Manzanares el Real; la Coordinadora de Asociaciones de Areas de Montaña; y la Asociación La Vereda, de la Granja. Estos colectivos han invitado a todas las organizaciones y grupos sociales a que se unan a la Plataforma, y como primera actividad han promovido una recogida de firmas que presentarán apoyando las alegaciones que están preparando.

Alfonso Guerra intervendrá el domingo en la fiesta minera astur-leonesa de Rodiezmo

❑ **OVIEDO**/EFE.- El ex vicesecretario general del Partido Socialista Obrero Español, Alfonso Guerra, intervendrá el próximo domingo en la fiesta de la minería astur-leonesa que se celebrará en la localidad de Rodiezmo (León).

En el acto político-sindical, que organiza anualmente el sindicato del SOMA-FIA-UGT, intervendrán también el secretario general de FIA-UGT, Josu Frade; el secretario general de la Federación Socialista Asturiana, Luis Martínez Noval, y el presidente del Principado, Vicente Alvarez Areces.

Asimismo intervendrán los máximos responsables del SOMA-FIA-UGT, José Angel Fernández Villa, y de UGT, Cándido Méndez.

La fiesta comenzará por la mañana con la celebración de un cross popular y un concurso de entibadores y, por la tarde, contará con la actuación del cantante mierense Víctor Manuel.

Por otro lado, CCOO denunció el pasado lunes, coincidiendo con el cuarto aniversario del accidente en el Pozo San Nicolás, de Hunosa, en el que fallecieron 14 trabajadores, el «desinterés judicial» en el asunto.

Más de 8.000 salmantinos, en alerta roja por la sequía

❑ **SALAMANCA**/EFE.- El número de localidades en situación de alerta roja por sequía en la provincia de Salamanca aumentó en la última semana de agosto a 41, con más de 8.200 habitantes, que recibieron casi 6.000 metros cúbicos de agua en camiones cisterna, informó ayer la Diputación Provincial.

La carencia de agua en los cauces naturales de la provincia es de las más acuciantes de los últimos años, pues sólo en el mes de agosto se suministraron 18.000 metros cúbicos de agua en camiones cisterna.

La Diputación salmantina y la Junta de Castilla y León firmaron un convenio para garantizar el suministro a las poblaciones en alerta roja, que desde principios de julio han sido más de medio centenar de pueblos.

Los municipios de la comarca de Béjar son los que más carencia tienen ya que algunos reciben ayudas desde principios de julio.

JUAN MARTÍN/EFE

Varias personas observan el toro que se escapó ayer durante el cuarto encierro de Cuéllar.

La Guardia Civil abate a tiros a un toro que se escapó del recorrido del encierro de Cuéllar

❑ **CUÉLLAR**/E.P.- Varios agentes de la Guardia Civil tuvieron que abatir a tiros a un toro que se salió ayer del recorrido del cuarto encierro de las fiestas de Cuéllar (Segovia).

No obstante, y según confirmaron fuentes de la Benemérita en esta localidad, el encierro se desarrolló sin graves incidentes y los servicios de urgencia sólo tuvieron que atender a varias personas que presentaban contusiones por caídas. En concreto, en el encierro, que comenzó a las 8,00 horas en los corrales próximos al río Cega, salieron juntos seis toros de la ganadería de Calzada Hermanos, de la localidad de Mayorga de Campos, hasta que uno de los astados se quedó rezagado y se separó de la manada en una zona conocida como «El Descansadero». Después, el toro corrió hacia el cruce entra las carreteras CL-601 y C-111 donde fue abatido a tiros por los agentes de la Guardia Civil.

Mientras tanto, los otros cinco astados terminaron el recorrido entre las calles de Cuéllar y la plaza de toros con rapidez y sin incidentes destacables.

Por otro lado, el joven que resultó herido ayer de carácter grave, Rubén Velasco Velasco, de 24 años, evoluciona con normalidad de sus heridas. El joven sufrió una cornada de una trayectoria de 70 centímetros de profundidad en la pierna derecha que le desgarró un gemelo y le seccionó una arteria.

M.C.D.2022

FIRMA SINDICADA

Los partidos bisagra

PEDRO CALVO HERNANDO

LOS partidos bisagra, de cara a las elecciones generales, seguramente ya no serían tres sino dos -Convergencia i Unión y Coalición Canaria- pues el Partido Nacionalista Vasco difícilmente se implicaría de nuevo en una operación de socio de Gobierno con el Partido Popular o con el PSOE, después de todo lo sucedido durante el último año. En el probable supuesto de que ningún partido consiguiera la mayoría absoluta y ni siquiera destacada, el ganador podría verse en serias dificultades si no había bisagra suficiente para garantizar un Gobierno estable.

Y eso sin contar todavía con la posibilidad de que Jesús Gil consiguiera unos resultados aceptables, incluso con grupo parlamentario propio, en cuyo caso el Parlamento podría convertirse en un galimatías incapaz de generar un Ejecutivo con mínimas garantías de éxito. Todo ello aconseja a los dos grandes partidos nacionales que tengan buenas relaciones con los pequeños partidos, porque les pueden hacer falta después de las elecciones próximas elecciones generales.

En todo caso, es CiU el partido clave a los efectos de completar mayorías gubernamentales. Lo que sucede es que tanto el Partido Socialista como el PP son adversarios naturales de CiU, ya que con el PSOE compite directamente en las elecciones autonómicas catalanas por el poder de la Generalitat, y con el PP compite porque se disputan ambos una parcela muy similar del electorado, al menos en el terreno sociológico e ideológico, no así en el de la concepción territorial del Estado.

Ahí reside la habilidad y el sentido del Estado de la CiU de Pujol, que son los más capaces de compatibilizar el apoyo al partido mayoritario con su carácter de adversario político del mismo. Esa es una patente de los nacionalistas moderados catalanes, que en realidad llevan más de veinte años ejerciéndola sin ninguna interrupción.

CON PERMISO

Balsamía de Palencia en fiestas

PEDRO DE HOYOS

LA noche espesa de San Antolín acaricia Palencia dejando tras de sí el ulular de las sirenas de la feria. Olor a churros y fritanga, a zapatos nuevos y ducha vieja. En estos días las trompetas del silencio no soplan sobre Palencia y la ciudad resiste en vigilia permanente. Los dioses del trabajo se hospedan en los brazos de Morfeo y la Calle Mayor sustituye las prisas de las compras y de los negocios por los saltos y las carreras y las voces de los peñistas. La ciudad se vuelve de color limonada y los Cuatro Cantones son el ombligo del mundo.

El ocio es el único dios, laico, seglar y beodo, que pervive estos días en la ciudad, viva, increíblemente despierta, palpitando detrás de los viejos adoquines, entreabriendo los balcones, acechando cada minuto que pasa para ver lo que hay dentro y sacar partido de él, analizando las entrañas de cada paso dado para adivinar el próximo.

La niña de la comba se ha ido a charlar con la castañera unos metros más allá y critican el atrevido desnudo del parque de la isla Dos Aguas. La castañera, que es ciega, dice que ver para creer, que a ella lo que le importa es que le duelen los huesos porque el tiempo va a cambiar. La niña de la comba quiere que Jerónimo Arroyo salte con ella, pero no está el hombre en la Bocaplaza, pinta que te pinta, dibuja que te dibuja, para perder el tiempo.

Mientras, Palencia, bella y desconocida, respira lenta y profundamente. Una leve brisa, íntima y cálida, recorre la Catedral y se detiene en cada cuadro, en cada imagen. Las estrellas hacen de guía y le explican a la noche cada uno de los rincones, cada uno de los autores. Azulados sueños, memorias de esplendores añejos, surcan la cabeza de Alejo de Vahía que juega, oniromántico, a adivinarle el futuro a Berruguete. "Llegarás lejos", se dicen el uno al otro al despedirse. Al tiempo, los árboles del Salón bailan, frenéticos, el Rock de la Cárcel de Miguel Ríos, rock & Ríos, el blues del autobús.

Se contorsiona el barrio de la Puebla, entre olas de alcohol y vómitos juveniles, mientras el río Carrión estalla en reales fuegos de artificio sonoros, barrocos, que explotan allá en lo alto, orlando la cabeza del Cristo del Otero, que tiene que agacharse por si acaso. Mágica noche para la ciudad insomne, la ciudad que saca pecho y se rebela, impotente, contra el imperio del otoño que, mírale, mírale, asoma ya entre las nubes de Orbó y Santullán, que guiña un ojo para disimular mientras aparece y desaparece entre las curvas de la carretera de los pantanos.

Mágicas noches del otoño mesetario, del invierno estepario, que todavía no es pero ya se presiente. Que espere, que espere, que Palencia tiene antes que recrearse, que Palencia no se puede poner, que está ocupada mesándose los cabellos, celebrándose a sí misma, sonriéndose en sus parques y jardines, admirándose en la torre de San Miguel, jaleándose a golpes de Cimbalillo, vistiéndose morada y hermosa, pintándose los labios para ir a la verbena, que es San Antolín.

En las orillas del Carrión se estrella Lancáster cada mañana, cuando el Cristo del Otero baja, antes de que amanezca, a asearse y prepararse, impertérrito, hierático, para otro duro día protegiendo a la ciudad que faldea, irresoluta, el monte "El Viejo". Ruy Díaz le sonríe y le transmite el santo y seña cuando cambian el turno. Deja El Cid, San Lázaro a su espalda, camino del reposo, camino de Jimena, viejo camino de Burgos, que la ciudad se pervierta durante unos días y se entregue con ilusión a pensar que no hay futuro o que qué más da.

La niña de la comba, cansada de esperar a que Jerónimo Arroyo baje el gesto, se sienta en el bolo de la paciencia a anhelar que pase un niño con traje de marinero que la retire de la calle. Pero es septiembre, y los marineros atracaron a sus padres cuando la Primera Comunión y se cortaron la coleta hasta la primavera que viene. Ya no quedan niños, salvo el de la Peca, que sólo viene a cantar, cobrar y marchar a otra feria, a otra verbena, a otra noche irresistible.

Mágico sueño de una ciudad que no para el tiempo, injusto y maldito, que no detiene a Cronos, parricida antropófago, que se aleja y se difumina paso a paso, entre la neblina de Tierra de Campos, Tierra sin Horizonte, Campos de tierra, polvo, sudor y hierro. Dentro de poco volverá la soledad del tiempo gris y Palencia se perderá con el mundo en la noche larga del invierno, del infierno de las nieves y las brumas.

Duerme Palencia su siesta etílica, la cabeza sobre el Puente de Don Guarín, las caderas entre Puentecillas y el Puente Mayor, los pies en el Puente de Hierro. Todavía es San Antolín, y el eco que repite alcoholín, colín, lin, lin, anuncia que Palencia se resiste a entregar las armas al General Invierno.

Email permiso@teleline.es

DESDE BARCELONA SIN RUBOR

Depredadores del lenguaje

NURIA DONAT OBIOL

NO, no pienso arremeter contra los nacionalismos lingüísticos esta vez. Quiero, si usted me da licencia, lector amigo, que me acompañe a dar un brevísimo repaso a los atentados perpetrados a diario a nuestra bellísima lengua. Grano de anís y cuestión baladí resultan las agresiones de los caciques separatistas ante la sistemática erosión que el español padece constantemente. Y no son, como he dicho, los botarates nacionalistas los que en este envite alanceen a la lengua de Cervantes. Son, nada más y nada menos, las empresas más punteras de este país, antes llamado España, quienes más daño están haciendo al medio de comunicación de casi 400 millones de seres humanos.

Empecemos por la empresa de telefonía que durante años ha estado escribiendo Manresa con dos erres, es decir, "Manrresa", en un considerable número de impresos y documentos oficiales de la otrora estatal compañía. Hay que echarle guindas al pavo. Esta columna denunció tamaña muestra de ignorancia. Pero, que si quieres arroz. Los prepotentes "funcionarios", cuya indolencia sólo resulta superada por su ignorancia, no movieron ni uno de sus perezosos dedos. Simplemente, cuando la empresa decidió modificar los aludidos impresos por exigencias comerciales e informáticas, algún empleado de elevada erudición debió caer en la cuenta de que Manresa se escribe con una sola erre y enmendó el yerro. Era también durante esa infausta época, cuando la susodicha carecía de la letra Ñ, por lo menos en mayúscula, en sus impresoras y ordenadores y despachaba el compromiso sustituyendo una de las letras de la palabra España con el signo %. Increíble pero cierto.

Pero no muda su postura. Parece que no se atreve a respetar la ortográfica regla que ordena, a todo ilustrado y bien nacido, acentuar la vocal "o" de su histórica denominación. Algún listillo de cuatro suelas con sueldo millonario, tomó la "sabia" decisión de aprobar un diseño en el que la letra "efe" de su nombre de pila aparece amaneradamente retorcida, con objeto de simular un acento que nadie ha tenido el coraje de reivindicar.

Continúo. Además de andar ayunos en ortografía confunden la velocidad con el tocino, pues muy animal ha de ser el genio que tuvo la estrambótica idea de denominar "móviles" a los teléfonos portátiles. Si aplicáramos el mismo criterio a los ordenadores, estos se llamarían "móviles" y no portátiles. Vamos, que no dan una.

Siguiendo con el tema de los teléfonos portátiles, constatamos que el número de papanatas es increíblemente grande. No contentos con escribir Manresa con dos erres, con secuestrar delictivamente un acento y con llamar móvil a un objeto que es portátil, solos o en compañía de otros gestan vocablos de gramática probeta y significado imposible. De golpe y porrazo nuestro español, una de las lenguas más ricas del universo, por no decir la más rica, no ofrece palabras adecuadas para denominar un producto o un servicio.

Y como es tanta la pobreza del idioma de Lope y de Góngora, llegan los sabelotodo e inventan palabros como "moviline", - ¿quiere decir algo así como estrella móvil?-, manifestando su supina ignorancia y su repetida pereza cerebral.

Sin embargo, no están solos los sabihondos de la telefonía en la industria de la destrucción del lenguaje. Otras empresas de primera fila, no tienen el menor empacho en titular con términos extranjerizantes a los productos que venden en cualquiera de sus tiendas.

Otro sí, el banco mayor de nuestro querido país, no siente ningún empacho a la hora de bautizar asimismo con un nombre que sólo entienden ellos a una de sus filiales.

Los individuos que aprueban semejantes denominaciones deben formar parte de esa casta de personas que creen distinguido, elegante y hasta culto, introducir palabras extranjeras en su pobre y limitado vocabulario. Son de esa ralea que presume de viajar mucho y de que todo lo exterior, que sólo ellos han visto, -faltaría más-, es mucho mejor que lo nuestro. Ignorantes.

Luego nos quejamos de que Pujol habla en catalán y de que le tienen que subtitular como si de un karaoke se tratara. Prefiero eso mil veces, lector amigo. Y no crea que he perdido el seso. En definitiva, mal que le pese al presunto honorable, el catalán, que también es mi lengua, es un idioma tan español como Don Quijote y como Sancho Panza. Y como dice la copla:

...Sin despreciar lo extranjero
en vino y arte prefiero
lo netamente español...

Pero mientras, ¿quién defenderá a nuestro idioma de tanta barbarie extranjera?

M.C.D.2022

GUSTAVO CUEVAS/EFE

Juan Carlos Aparicio (tercero por la izq.), junto con representantes de UGT y CCOO, antes de la reunión sobre las pensiones.

Esta medida afectaría tanto a las contributivas como a las no contributivas

El Gobierno se compromete con los sindicatos a estudiar la subida de las pensiones mínimas

El Gobierno se comprometió ayer con los sindicatos a estudiar la mejora de las pensiones mínimas contributivas y no contributivas, según declaró el secretario de Estado de la Seguridad Social, Juan Carlos Aparicio, tras la reunión de la Comisión de Seguimiento del Pacto de Toledo. Aparicio, que subrayó que «el Gobierno quiere continuar con la mejora de las pensiones», precisó que en caso de que se produjera tendría carácter «consolidable y no sólo para un año o una coyuntura», punto en el que coincidieron tanto UGT como CCOO.

❑ **MADRID**/EFE.- Ni los representantes de las centrales, el secretario ejecutivo de UGT, Pedro Díaz Chavero y el secretario de Política Institucional de CCOO, José María Fidalgo, ni el secretario de Estado de la Seguridad Social quisieron precisar la cuantía en la que podrían subir las pensiones.

En la actualidad, más de 400.000 personas cobran una pensión no contributiva en España, informó el secretario de Estado

Juan Carlos Aparicio precisó que hay que analizar la posibilidad de mejorar las pensiones de menor cuantía, pero siempre basándose en los principios de «igualdad territorial, solidaridad», así como la obligatoriedad de que todas las pensiones contributivas se financien con cotizaciones sociales, lo que técnicamente se denomina contributividad.

Puntualizó que la posible subida de las pensiones responde a una situación de equilibrio financiero, que se producirá en el próximo ejercicio, como consecuencia de una política económica y un proceso de saneamiento.

Lograr el consenso social

Respecto a cómo debería plasmarse esa subida si finalmente se produjera, el secretario de estado de la Seguridad Social opinó que deberá responder «a la forma normativa más correcta con acuerdo parlamentario» como ha sucedido en otras ocasiones.

En este sentido, manifestó el deseo común de facilitar el trabajo al Parlamento y culminar un acuerdo previo consenso social.

El Gobierno también se comprometió con los representantes sindicales a tratar otros dos asuntos recogidos en el Acuerdo sobre la Consolidación y Racionalización del Sistema de la Seguridad Social, como son la separación de fuentes de financiación del sistema y la creación de un fondo de reserva con los excedentes de la Seguridad Social.

Tanto UGT como CCOO se mostraron convencidos de que se podría lograr un acuerdo en las próxima semanas, mientras que Aparicio sólo dijo que «nos movemos en un ámbito de acuerdo».

El secretario de Política Institucional de CCOO recalcó que cualquier incremento de las pensiones debe realizarse dentro de la garantía de equidad y aseguró que el sistema permite estas operaciones porque al basarse en la solidaridad no puede desoír las demandas de los más débiles«

En opinión del secretario ejecutivo de UGT, «en breve la cuantía de las pensiones mínimas se verá incrementada, ya que esto debe hacerse con rapidez», a la vez que añadió que las pensiones mínimas contributivas para quienes tengan un cónyuge a cargo deben equipararse al Salario Mínimo Interprofesional (SMI).

La subida en Cataluña será recurrida ante el TC

❑ El ministro de Trabajo, Manuel Pimentel, calificó ayer de «medida desafortunada» la que ha tomado la Generalitat de Cataluña de elevar la cuantía de las pensiones no contributivas y las asistenciales.

En su opinión, la decisión del presidente de la Generalitat, Jordi Pujol, viene a «consolidar la irresponsabilidad previa» de la Junta de Andalucía, que en diciembre de 1998 incrementó las pensiones mínimas mediante un decreto posteriormente recurrido ante el Tribunal Constitucional.

Pimentel recordó que dicho organismo aún no ha dictado sentencia y aseguró que el Ejecutivo interpondrá todos los recursos que sean necesarios ante el alto tribunal para garantizar el principio de igualdad de las pensiones en España.

Reiteró que el alza de las pensiones no contributivas es de la exclusiva competencia del Estado y señaló que las comunidades autónomas sólo pueden ejercer sus derechos en lo que se refiere a las pensiones asistenciales, en lugar de organizar «tómbolas de beneficencia», y otros asuntos como velar por el buen funcionamiento de las residencias para ancianos.

El titular de Trabajo acusó al PSOE de estar en el «origen de esta carrera irresponsable» que han emprendido algunos ayuntamientos y autonomías «gobernados por socialistas, que atentan y rompen» el principio constitucional de igualdad para todos los pensionistas de España.

La Generalitat desembolsará 465 millones en la nueva paga

Jordi Pujol da por zanjada la polémica y se atribuye el desbloqueo del Pacto de Toledo

❑ **BARCELONA**/EP.- El presidente de la Generalitat, Jordi Pujol, anunció ayer por la tarde en rueda de prensa que planteará la subida de todas las pensiones más bajas, contributivas y no contributivas, en la reunión del Pacto de Toledo, al tiempo que considera que más importante que la paga que se dará a los pensionistas es que se ha conseguido desbloquear el Pacto de Toledo y la reunión para revisarlo se ha adelantado en un año. «Lo que no había conseguido nadie lo hemos conseguido nosotros», señaló Pujol. La subida de pensiones contributivas debería incluirse ya en los presupuestos del año 2000.

Pujol dio a conocer también que el coste exacto de la paga de pensiones que dará será de 465 millones de pesetas para la Generalitat, canalizadas a través de la Conselleria de Bienestar Social, y que las aportaciones serán exactamente de 7.800 pesetas para los receptores de pensiones no contributivas y de 5.410 pesetas para los que cobran pensiones asistenciales (FAS) y de minusvalías (LISMI). En este sentido, explicó que dicha paga se dará «lo antes posible», pero no ha precisado si antes o después de las elecciones.

Propuestas

El presidente catalán dio por zanjada la decisión de conceder dicha paga, considera que se entra en un nuevo estadio y afirma que si el Gobierno central decide presentar un recurso «que lo haga. tiene derecho a hacerlo». Para Pujol, ahora el eje central del tema de las pensiones está en las negociaciones del Pacto.

Pujol argumentó la propuesta de aumentar las pensiones más bajas en que «Estado del Bienestar significa Estado de Equidad, y por desgracia un sector de personas con las rentas más bajas está en una situación de marginalidad o riesgo de marginalidad, y es de justicia hacer el aumento de las pensiones».

Añadió que en dicha reunión del Pacto de Toledo plantearán también como puede resolverse en el futuro el problema ahora suscitado, del desequilibrio entre las pensiones por la inflación entre las diversas partes de España, al tiempo que abogó por que «los dos grandes partidos hagan un gran esfuerzo de consenso, de forma que no hagan de las pensiones motivo de subasta».

Pujol rebatió los ataques que se le han dirigido de electoralismo por la paga de pensiones no contributivas diciendo que «en una coyuntura electoral, si un Gobierno actúa lo acusan de electoralista y si no lo hace le acusan de inoperante, ineficaz y de estar agotado. Pero la obligación de un Gobierno es actuar, sin hacer caso a la crítica».

Jordi Pujol.

M.C.D.2022

El secretario general «popular» centra sus críticas en los pactos postelectorales del PSOE

Arenas «advierte» que el PP está preparado contra la campaña sucia de los socialistas

El secretario general del PP, Javier Arenas, aseguró ayer que este partido conoce cuál va a ser la reacción del PSOE durante la próxima campaña electoral, la de «ensuciar la vida política española», y «advirtió» que, «aunque no vamos a entrar en ese juego, estamos preparados para afrontar esa campaña». Arenas, que presidió en Toledo la reunión de la Junta Directiva Regional del PP castellano-manchego, dijo en su intervención que el Partido Popular «va a seguir vinculando socialismo y corrupción durante mucho tiempo».

❑ **TOLEDO**/EFE.- El dirigente «popular» subrayó que, mientras que el PP es «un partido nacional, coherente y con un mismo discurso en todas las partes», el PSOE ha incumplido los acuerdos firmados en Melilla y se ha comportado con «deslealtad» en Europa al aprobar con reservas el nombramiento de Loyola de Palacio como vicepresidenta de la Comisión Europea.

Tras admitir que después de las últimas elecciones del 13-J «hemos perdido algo de poder político, pero no credibilidad», Arenas subrayó que en el PP «no tenemos que avergonzarnos de ningún pacto electoral» y acusó al PSOE, sin citarlo, de «tener capacidad para ponerse de acuerdo con aquellos que piden la autodeterminación y queman banderas nacionales».

También se refirió a la frase de Felipe González de que «al GIL hay que ganarle en las urnas» y a continuación se preguntó por qué el PSOE intenta ganar al PP «en los despachos, el señor González todavía no ha respondido esta pregunta».

Arenas se refirió a las pensiones en otro momento de su intervención, que fue seguida por la ministra de Medio Ambiente, Isabel Tocino; el portavoz del PP en el Congreso, Luis de Grandes, y el diputado nacional Javier Rupérez, miembros natos de la Junta Directiva del PP castellano-manchego, y por los dirigentes provinciales y regionales del partido.

El dirigente del PP aseguró que hoy el PP y José María Aznar son «una garantía para los pensionistas del presente y del futuro», mientras que el secretario general del PSOE y candidato de este partido a la presidencia del Gobierno, Joaquín Almunia, «se ha convertido en un riesgo para el sistema de la Seguridad Social».

JESÚS CARVAJAL/EFE

El secretario general del PP, Javier Arenas, junto al presidente del PP manchego, Agustín Conde.

Arenas recordó que cuando en mayo de 1996 el PP asumió la responsabilidad de gobernar España «se encontró con un agujero de 500.000 millones de pesetas en la Seguridad Social y con que no había dinero para pagar las pensiones».

Con el Gobierno del PP, prosiguió, «en 1996 se firmó un acuerdo con los sindicatos garantizando las pensiones, en 1997 se aprobó una ley consolidando el sistema de Seguridad Social y en 1999 el déficit de la Seguridad Social es cero, con 2.000 afiliados más».

Arenas culpó a Almunia y al presidente de la Junta de Andalucía, Manuel Chaves, de haber promovido «el disparate» de romper la Caja Única, cuando se da la circunstancia, dijo, de que ambos «han sido ministros de la Seguridad Social».

Sobre la decisión del Gobierno de Jordi Pujol de subir las pensiones en Cataluña, dijo que «en los últimos tres años los pensionistas catalanes han recibido 54.000 millones de pesetas por encima del IPC» y añadió que el PP defenderá «política y jurídicamente» la Caja Única recurriendo aquellas normas que no sean legales.

Refiriéndose al próximo Congreso Regional que el PP de Castilla-La Mancha celebrará el próximo día 24, Arenas indicó que ha venido a Toledo a «respaldar» la reelección de Agustín Conde como líder regional de un partido, dijo, que «debe responder a lo que demandan los ciudadanos: un partido unido, con cohesión y en el que exista un debate profundo del proyecto para Castilla-La Mancha».

Maragall se coaliga con Iniciativa per Catalunya-Verds para las elecciones

❑ **BARCELONA**/EFE.- El PSC-PSOE e Iniciativa per Catalunya-Los verdes, han alcanzado un principio de acuerdo para presentarse juntos a las próximas elecciones autonómicas en Gerona, Lérida y Tarragona bajo el nombre de «PSC-Ciutadans pel Canvi-Iniciativa», para evitar que se pierdan votos en estas circunscripciones donde IC tiene poca representación.

Este principio de acuerdo, otorga a IC-V el puesto número cinco en las listas de Girona y Tarragona y el sexto en la de Lleida.

El candidato socialista a la presidencia de la Generalitat, Pasqual Maragall, afirmó ayer que el acuerdo electoral entre PSC e IC-V «reforzará las opciones del centro izquierda» en las elecciones catalanas.

Durante su visita a la capital del Baix Ebre, Maragall ha dado por hecho que socialistas y ecosocialistas presentarán listas conjuntas en estas tres circunscripciones y ha indicado que en el caso de Barcelona el acuerdo no ha fructificado debido a la fuerte implantación de los dos partidos y a la proximidad de los comicios municipales, aunque, dijo, «hay que dar tiempo al tiempo».

El PSC ya había ofrecido el pasado mes de julio a Iniciativa la posibilidad de presentarse conjuntamente en las circunscripciones de Girona, Tarragona y Lleida, pero la formación de Rafael Ribó lo había rechazado.

En las elecciones autonómicas de 1995, Iniciativa per Catalunya obtuvo entonces 11.500 y 8.200 votos en las circunscripciones de Girona y Lleida, que no le proporcionaron ningún diputado, mientras que el PSC obtuvo 5 y 3 escaños, respectivamente, con 74.000 y 34.800 votos. En Tarragona, IC-EV consiguió un representante, Víctor Gimeno, mientras que el PSC se hizo con cuatro diputados.

El acuerdo queda abierto para la incorporación de nuevos partidos

Aberchan firma un pacto de gobernabilidad en Melilla con el PIM sin lograr mayoría absoluta

❑ **MELILLA**/EFE.- Coalición por Melilla (CM) y el Partido Independiente (PIM) cerraron ayer un acuerdo de gobernabilidad que deberán ratificar sus respectivas Ejecutivas, en el que aún quedan por definir algunos aspectos sobre el reparto de áreas de poder y que queda abierto a otros partidos para sumar mayoría absoluta.

El presidente de la ciudad autónoma, Mustafa Aberchan (CM), explicó tras la reunión celebrada ayer por la mañana con dirigentes y diputados del PIM que, para facilitar la incorporación de otros socios, están dispuestos a «poner los contadores a cero» ante una nueva negociación y a repartir las consejerías más importantes.

Áreas como Economía, Urbanismo, Medio Ambiente y Bienestar Social estarán compartidas por diputados de todos los partidos que quieran incorporarse al pacto de gobernabilidad, objetivo que perseguirá Aberchan con reuniones «diarias» con los responsables del PP, PSOE y UPM, a los que reclama para un Gobierno de 18 miembros.

Este mismo llamamiento hizo el presidente y diputado del PIM, Enrique Palacios, quien dijo que su formación ha hecho un «ejercicio de responsabilidad» al firmar este pacto con CM y confió en que le sigan «el PSOE y la UPM», ya que para él la fórmula «ideal» es la alianza entre CM, UPM, PSOE y PIM de la pasada legislatura.

Palacios subrayó que este acuerdo no supone un apoyo «incondicional» a Aberchan, sino «un paso para intentar normalizar» la situación de un Ejecutivo que, con ocho diputados, queda lejos de los trece que suman la mayoría absoluta, «pero se disipan algunas dudas» sobre la presentación de una moción de censura.

Además, reprochó al PP y al PSOE su «poquísimo» interés por resolver la crisis política de Melilla «que ellos mismos han generado» y advirtió de que ambos usarán a la ciudad autónoma en las próximas elecciones «para darse pelotazos».

También reconoció que una alianza sólo entre CM y PIM, que construyen un Gobierno de «franca» minoría, «carece de sentido» y aunque admitió el «riesgo» de que no se sumen otros partidos, afirmó que «será responsabilidad de cada uno».

El vicepresidente y diputado del PIM, Francisco Robles, destacó los acuerdos sobre la línea de gestión y aseguró que le gustaría «forzar, con los métodos coercitivos de la negociación política» la entrada de otros socios «porque la base localista debe ser el núcleo en que se sustente el Gobierno, estén o no los partidos estatales».

Mustafa Aberchan (CM).

Francisco Robles (PIM).

El GIL de Melilla calificó por su parte de «lamentable» el pacto de gobernabilidad entre CM y PIM y acusó a esta última formación, que preside Enrique Palacios, de sumarse a un Ejecutivo «excluyente que funciona como una dictadura porque nos deja fuera pese a ser los más votados». Su portavoz, José María Benítez, recordó a Palacios que hasta ahora ha sido el «único» que rechazaba un acuerdo contra la formación que preside Jesús Gil «y ahora no sé con qué ética y qué principios son capaces de estar ahí».

M.C.D.2022

SUPLEMENTO * ESPECIAL * DE * LA * FERIA * DE * SAN * ANTOLÍN

DIARIO TAURINO

DIARIO PALENTINO

JUEVES 2 DE SEPTIEMBRE DE 1999

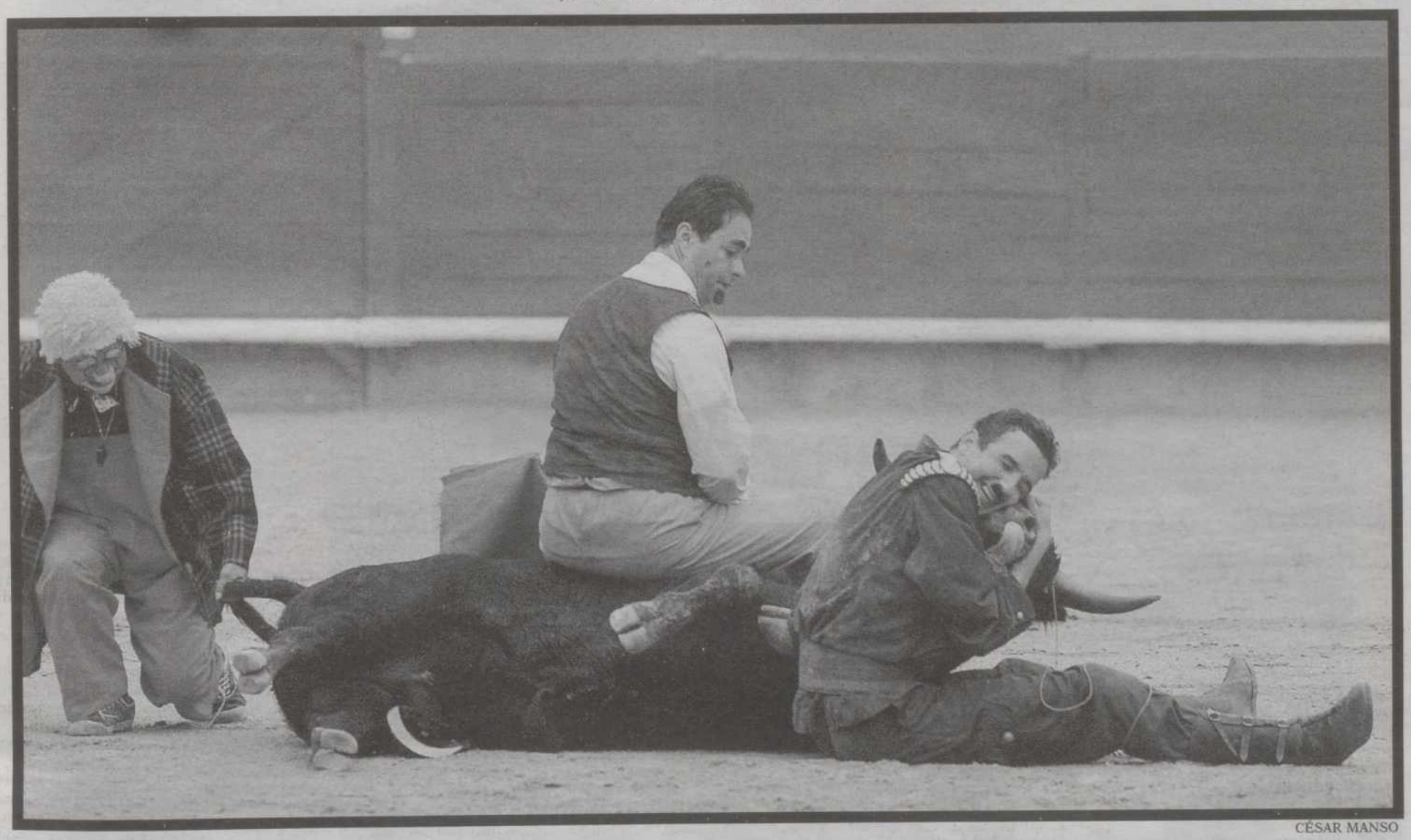

CÉSAR MANSO

La hora de la verdad

PRIMERA DE ABONO

Manzanares, Luguillano y Morante abren la Feria del 99

PÁGINA 2

BOMBERO TORERO

La lluvia deslució un interesante espectáculo cómico taurino

PÁGINA 3

SABIOS TAURINOS

Los mayorales son los grandes conocedores del mundo del toro

PÁGINA 4

LO QUE HAY QUE SABER

Diario Palentino inicia un breve repaso por la jerga taurina

PÁGINA 4

C/ Mayor 15, 4° C
34001 PALENCIA
Teléfono: 979 75 09 07

esaspro s.l.
ESTUDIO, ASESORAMIENTO Y GESTIÓN DE PROMOCIONES

+

GRUPO SIETE
PROMOCIONES INMOBILIARIAS

c/ Secretario Vázquez 1, 3° • Palencia
(Esquina c/ Mayor–Ayuntamiento)
Tel: 979 75 10 40 – 979 75 05 23

DOS EMPRESAS PALENTINAS AL SERVICIO DE LA CALIDAD EN LA EDIFICACIÓN

EDIFICIO SANTA EUFEMIA
26 viviendas de calidad con garaje y trastero desde 8.100.000 ptas + iva

CENTRO EMPRESARIAL "ITALIA"
Próxima construcción de Naves Modulares en Polígono de Villalobón

M.C.D.2022

LA CORRIDA DE HOY

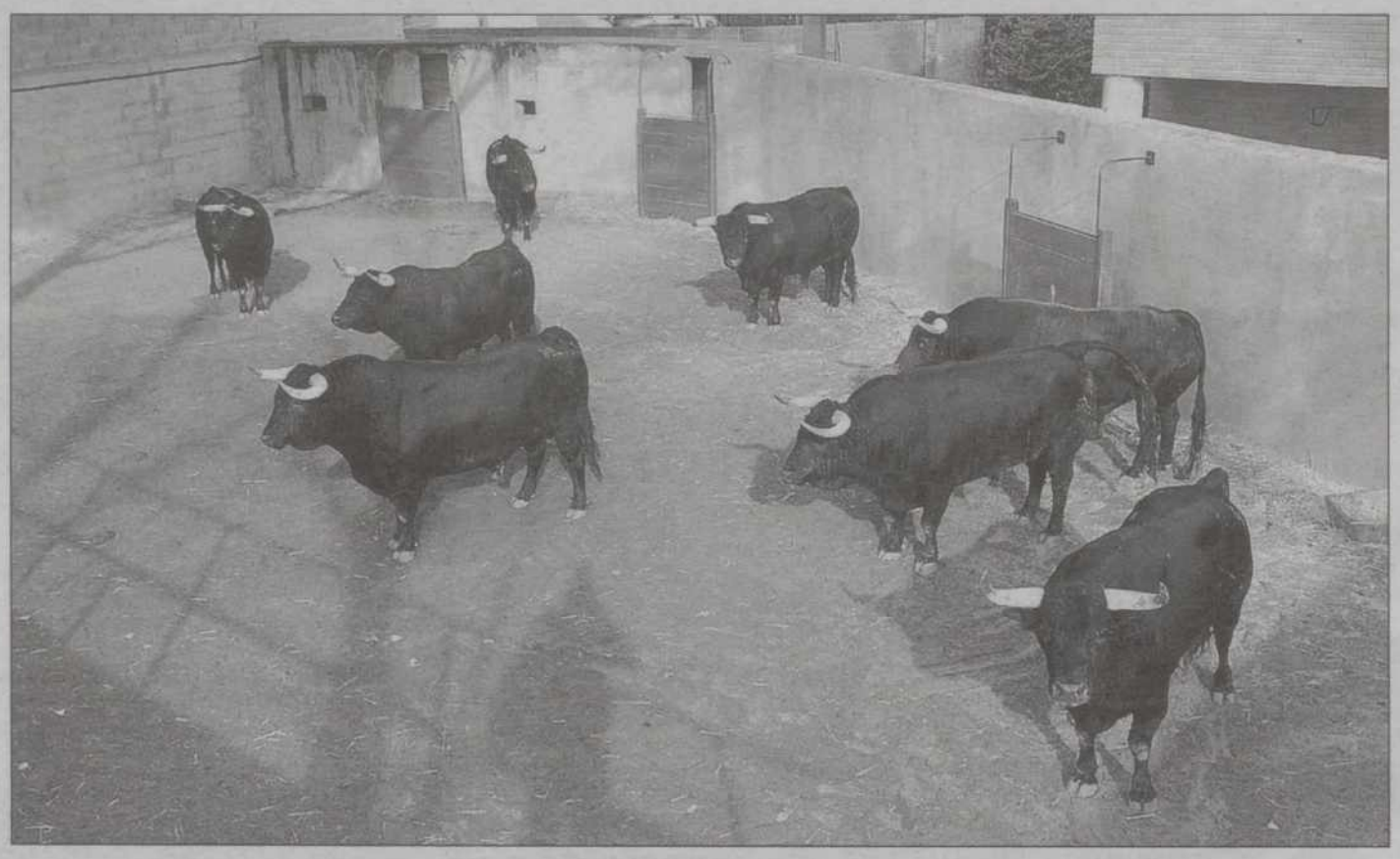

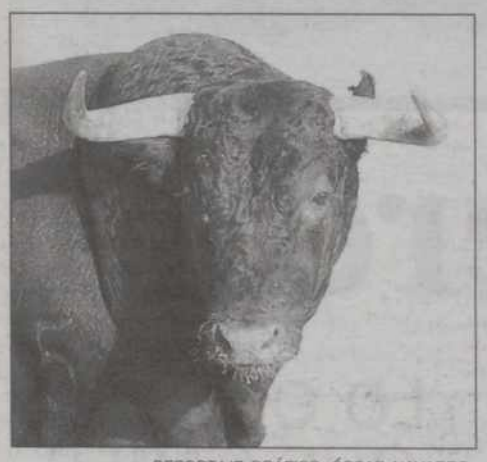

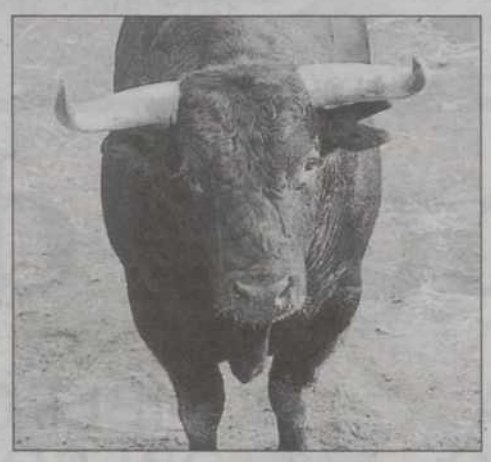

REPORTAJE GRÁFICO: ÓSCAR NAVARRO

PROCEDENCIA

Interesante presentación de Gabriel Rojas

En 1951, doña Concepción de la Concha Sierra dio a sus sobrinos don Joaquín y don Juan de Dios Pareja Obregón la mitad de su ganadería. En 1957 quedó como único titular el segundo, quien, en 1967, se la cedió a su hijo don Juan de Dios Pareja Obregón Pol, anunciándose "La Alegría". En 1968 fue adquirida por don José Fuente Sánchez, quien la vendió, en 1964, a don Gabriel Rojas, cambiando el hierro y eliminando todo el ganado en 1973. En ese año adquirió la ganadería de Flores Cubero "Cámara", excepto en el hierro. Dicha ganadería procedía íntegramente de Doña Raimunda Moreno de Guerra, cuyas vacas y sementales eran de su esposo don Carlos Núñez Manso.

•**Divisa**: Blanca, grana y verde.

•**Señal**: Rabisaco en la derecha y hendido en la izquierda.

• **Antigüedad**: 25 de mayo de 1983.

•**Finca**: Dehesa "El Castillo", Castillo de las Guardas (Sevilla).

•**Apuntes**: Cabeza del escalafón durante la pasada temporada con un total de 11 toros lidiados.

•**Toros notables**: Arrumbadito, nº 150, lidiado por Paquirri en Antequera en 1978. Empacador, nº 26, lidiado por Dámaso González en Requena en 1982. Tabernero, nº 161, lidiado por Finito en Córdoba, fue indultado.

JOSÉ MARÍA MANZANARES

▶ **Nacimiento**: el día 14 de abril de 1953 en Alicante.
▶ **Alternativa**: Alicante (24/6/71), con toros de Anastasio Fernández. Padrino: Luis M. Dominguín. Testigo: S. Martín "El Viti".
▶ **Confirmación**: el 18 de mayo de 1972, con toros de Garzón. Padrino: Palomo Linares. Testigo: Eloy Cavazos.
▶ **Picadores**: José A. Barroso y Manuel Mazo.
▶ **Banderilleros**: Juan Martín, Juan José Gimeno y Valentín Arenas.

DAVID CASTRO LUGUILLANO

▶ **Nacimiento**: el día 5 de junio de 1969 en Valladolid.
▶ **Alternativa**: Valladolid (13/5/90), con toros de Los Guateles. Padrino: Roberto Domínguez. Testigo: Ortega Cano.
▶ **Confirmación**: el 1 de septiembre de 1991, con toros de Sepúlveda. Padrino: José María Manzanares. Testigo: César Rincón.
▶ **Picadores**: Manuel Mazo y Francisco I. María.
▶ **Banderilleros**: Domingo Siro, Pablo García y José Manuel Fernández.

MORANTE DE LA PUEBLA

▶ **Nacimiento**: el día 2 de octubre de 1978 en Puebla del Río (Sevilla).
▶ **Alternativa**: Burgos (29/6/97), con toros de Juan Pedro Domecq. Padrino: César Rincón. Testigo: Fernando Cepeda.
▶ **Temporada 1998:** En España actuó en 68 ocasiones, cortando 94 orejas (décimo en el escalafón).
▶ **Picadores**: Cristobal Cruz y Aurelio Cruz.
▶ **Banderilleros**: Antonio J. "Lilli", Eustaquio Sierra y José María Tejero.

M.C.D.2022

LA CRÓNICA

CÉSAR MANSO

FÚTBOL DE "ALTURA" SOBRE EL RUEDO

Que el fútbol es un auténtico fenómeno social, no es nada nuevo. Por eso, cualquier rincón es bueno para hablar o practicar el deporte nacional. Por ese motivo, los integrantes del Bombero-Torero no quisieron dejar pasar la oportunidad de disfrutar de unos minutos con el balón en sus pies. Dos porterías -con evidentes diferencias de tamaño- y un árbitro demasiado parcial, sirvieron para que los tendidos vibraran con las evoluciones unos jugadores equipados con las elásticas del Real Madrid y el Barcelona. Al final, triunfo un tanto sospechoso de los madrileños.

CÉSAR MANSO

El espectáculo dejó escenas muy divertidas sobre el ruedo.

Toreros de sonrisas

LUIS CABAÑES

La lluvia deslució el espectáculo cómico-taurino del Bombero-Torero que, a pesar de todo, contó con la presencia de un elevado número de niños.

LA Feria Taurina de San Antolín no ha podido tener un prolegómeno más desafortunado. La lluvia, en este caso la temida lluvia, fue la gran protagonista del espectáculo cómico-taurino que en la jornada de ayer se celebró en la Plaza de Toros de Palencia.

La actuación del Bombero-Torero y los enanitos toreros, que había levantado una gran espectación entre los aficionados más jóvenes de la ciudad, se vió empañada por la lluvia, que durante la primera parte del festejo azotó con fuerza los despoblados tendidos del coso de la Avenida de Campos Góticos.

A pesar de todo, el elevado número de niños que desafiaron a la lluvia pudieron disfrutar de un espectáculo al más puro estilo de este tipo de compañías. Golpes, gritos, carreras y música fueron el eje principal de una actuación que se prolongó por espacio de más de una hora y media.

Cada uno de los lances de los integrantes del Bombero-Torero fueron aplaudidos con fuerza desde los tendidos. La imaginación y el valor de estos pequeños toreros sorprende a cada minuto. Un espectáculo pequeño en altura pero muy grande en méritos y dedicación.-Foto CÉSAR MANSO.

La salida al ruedo de dos vaquillas, a las que los integrantes del Bombero-Torero lancearon con habilidad y gracia, pusieron la emoción en una afición que se defendía como podía del fuerte aguacero.

Volteretas, saltos, caídas y espectaculares ejercicios de equilibrios volvieron a sacar las sonrisas de los espectadores más jóvenes, que aplaudieron con fuerza cada una de las actuaciones de estos toreros.

Los saludos desde los medios y la correspondiente y bien merecida vuelta al ruedo puso el punto y final a un espectáculo que sirvió para calentar motores, de cara al inicio de la primera de abono.

Todo un placer conducirlo y admirarlo.

EL NUEVO ROVER 75
YA ESTÁ AQUÍ.

Motores gasolina 1.8 con 120 CV, 2.0 V6 con 150 CV y 2.5 V6 de 177 CV. Y turbodiesel 2.0 16V de 116 CV. Tres niveles de equipamiento.
A partir de 4.090.000 ptas.*

VENGA A PROBARLO A SU CONCESIONARIO.

Concesionario Oficial: **PALENCIA. PAL MOTOR, S.A.** C/ Andalucía, 9.EL VIAL Tels: 979 73 06 14/25/44.
http//www.rover-pal-motor.com.

* PRECIO FINAL RECOMENDADO EN PENINSULA Y BALEARES PARA VEHÍCULOS EN STOCK, INCLUIDO IVA, TRANSPORTE E IMPUESTO DE MATRICULACIÓN.

M.C.D.2022

PATIO DE CABALLOS

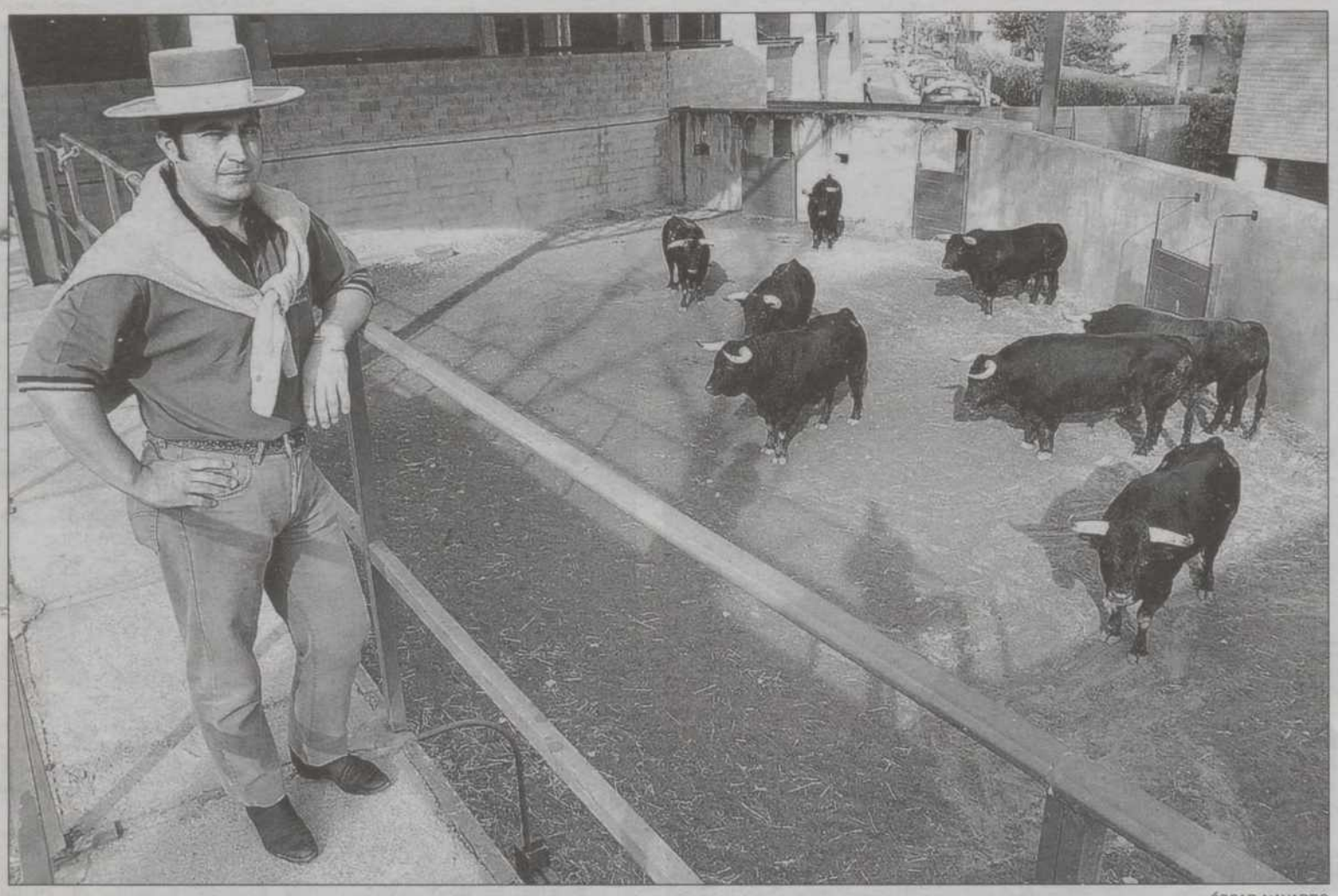

ÓSCAR NAVARRO

Alfonso, mayoral de la ganadería de Gabriel Rojas, en los corrales de Palencia junto a la corrida que se lidiará hoy.

Palabra de mayoral

LUIS CABAÑES

Conocedores como nadie de los toros, son los auténticos ángeles de la guarda de las ganaderías, los verdaderos sabios del mundo de las reses bravas.

DICEN, los que entienden de esto, que no hay nadie que sepa más de toros. Conocen todos sus movimientos, todos sus comportamientos. Es el resultado del contacto diario con unos animales a los que quieren con pasión. Son los mayorales, el auténtico alma de cualquier ganadería.

Su trabajo se desarrolla en la sombra, en la tranquilidad de los campos taurinos. Allí, desde primeras horas del día, el mayoral cuida con un mimo exquisito a las reses bravas.

«El trabajo es duro pero te permite mantener un contacto directo con los animales. Realmente es una vocación. Nos gustan los toros y por eso disfrutamos con lo que hacemos», explica Alfonso, mayoral de la ganadería sevillana de Gabriel Rojas, que se lidiará hoy en la Plaza de Toros de Palencia.

Se trata del hombre de confianza del ganadero, el auténtico ángel de la guarda de los toros. Su función primordial es controlar el estado de la ganadería y velar por su tranquilidad.

ÓSCAR NAVARRO

Alfonso y Agustín, los hombres de confianza de las dos primeras ganaderías de la Feria.

Cornadas

Para el mayoral, el día comienza temprano, habitualmente antes de que los primeros rayos de sol empiecen a caer sobre la finca.

«Diariamente controlamos cómo se encuentran los toros. No se puede olvidar que, en el campo, los toros sufren muchas complicaciones. El mayor problema son las cornadas. Entre ellos riñen y se producen algunas bajas. Cuando encontramos un toro con una herida, comenzamos todo el proceso de cura», explica Alfonso, que desde el pasado lunes se encuentra en Palencia, controlando el buen estado de la corrida que saldrá hoy de los chiqueros.

A pesar de que todo el mundo asegura que ellos son los que más saben de toros, los mayorales siempre demuestran una gran modestia. «Algo sí que sabemos, porque al fin y al cabo es nuestro trabajo. De todas formas, nunca se puede decir que somos los que más sabemos», comenta Agustín, mayoral de la ganadería de Pedro y Verónica Gutiérrez, que se lidiará mañana viernes en la segunda del abono de San Antolín.

Cuatro años mimando a los animales es tiempo más que suficiente para cogerles cariño. Sin embargo, cuando el toro sale a la plaza, no hay sentimentalismos. «Nosotros -dice Alfonso- queremos que cada toro que sale de chiqueros agrade al público y permita el lucimiento de los toreros. Pero eso es imposible, siempre habrá unos mejores y otros peores. Por mucho que trates de hacerlo bien, esto es muy difícil. Los toros son como los melones, hasta que no les pruebas no sabes cómo van a ser». O dicho de otra forma, de toros no saben ni las vacas.

DICCIONARIO

ABANTO

Res que corretea mucho por el ruedo a la salida, no toma el capote y tarda en parar. El toro puede ir a mejor.

ACOSTARSE

Se utiliza esta palabra para definir la situación en la que el toro se vence o inclina a un lado u otro al embestir.

ACHUCHAR

Dícese cuando el toro tapa o empuja a los toreros, aunque en ningún momento llega a empuntar.

AHORMADO

El toro que lleva fija la cabeza y embiste con rectitud. Puede serlo por temperamento o hacerse durante la lidia.

AMORCILLADO

Se dice del toro que, herido mortalmente con la espada, hace esfuerzos por mantenerse en pie el mayor tiempo posible.

BRAVUCÓN

El toro que aparenta ser bravo pero no da la medida; el que ni remata la suerte de varas, suena el estribo y se echa atrás.

CELOSO

El toro que hace mucho por el bulto y acaba rematando en él; muy peligroso en las cogidas por su insistencia en cornear.

CLARO

Se habla de que un toro es claro cuando acomete con franqueza y rectitud sin hacer ningún tipo de extraños.

CODICIOSO

Calificativo que se aplica al toro bravo que remata la suerte y demuestra un gran celo por coger durante toda la lidia.

CRECIDO

Cuando por buena bravura de casta, el morlaco acomete con más celo a medida que va recibiendo un mayor castigo.

DEFENDERSE

Cuando un toro se muestra receloso, atendiendo a todos los bultos que observa, aunque sin acudir a ninguno.

EMPAPADO

Se dice del toro que por buena lidia va muy metido en el engaño y dócil al mando del matador.

MARRAJO

La res que no embiste sino a golpe seguro. Acomete cuando cree tener asegurado el golpe.

M.C.D.2022

El PNV precisa que el acuerdo de Lizarra es «un método de trabajo, no un tótem»

Mayor Oreja cree que ETA volvería a matar si se ve abandonada por sus socios de Estella

El cruce de acusaciones entre el PNV y ETA de los últimos días ha llevado al ministro de Interior, Jaime Mayor Oreja, a asegurar que en el caso de que la banda armada se encuentre abandonada por los partidos firmantes del pacto de Estella, y «si tiene capacidad de reorganización, hay posibilidades de que vuelva a matar». Además, explicó que la «estrategia suicida» que supone Lizarra «va a salpicar en la crisis a todos los partidos y especialmente al PNV y a EH», crisis cuyo primer acto se ha vivido en el País Vasco en estos últimos días.

❑ **MADRID/BILBAO**/EP.-«ETA no puede olvidar su proceder, y el asesinato y la muerte ha sido su instrumento de comunicación», argumentó Mayor Oreja para asegurar que si se reorganiza, podría volver a matar.

El ministro de Interior explicó, en declaraciones a la Cadena Cope, que el pacto de Estella fue una «huida hacia adelante para salir de un estancamiento», una estrategia «un tanto suicida» que, a juicio de Mayor Oreja, «ha pinchado porque los vascos hemos querido en dos confrontaciones políticas como las elecciones autonómicas y municipales».

Según aseguró, «ahora vamos a asistir a la escenificación de una crisis», que ya ha tenido «un primer acto que es el cruce de acusaciones entre el PNV y ETA», aunque, a su juicio, esto no ha terminado porque «Estella va a salpicar en la crisis a todos los partidos y especialmente al PNV y EH», por lo que aconsejo «prudencia» a la hora de «administrar la situación».

Respecto a un posible encuentro del Gobierno con representantes de ETA, el ministro aseguró que el Ejecutivo de Aznar está «en disposición» de afrontar un diálogo «exploratorio para ver si se puede pasar a un cese definitivo» de la violencia, aunque se mostró convencido de que la banda armada «no quiere dialogar» porque «le da miedo la paz».

En cuanto a la política penitenciaria, afirmó que no habrá grandes cambios por el momento «porque no hay grandes cambios en la actitud de ETA», aunque añadió que siempre hay una política penitenciaria de planteamiento individualizado que el Gobierno tiene a su disposición.

Además, explicó que a la organización «no le importan los presos, no quiere hablar de presos con el Gobierno» y aseguró que de lo único que quiere hablar es de su «estrategia en el comunicado del 16 de septiembre de 1998 que fue la escenificación parcial de Estella».

En cuanto a la propuesta del lehendakari Juan José Ibarretxe de crear una nueva mesa con todos los partidos, Mayor Oreja señaló que «el diálogo es indispensable», pero añadió que «hay que saberlo acotar, uno debe saber que la propia estructura de la sociedad exige límites».

EFE

Jaime Mayor Oreja, ministro de Interior.

«La gran cuestión»

En su opinión «la gran cuestión que no quiere responder Ibarretxe es si en el futuro del País Vasco se va a dialogar desde la imposición de Estella o desde la normalidad democrática y una ETA que no existe».

Por otra parte, y en respuesta a las afirmaciones del ministro de Interior respecto a la «crisis» de Estella, el portavoz del PNV en el Congreso, Iñaki Anasagasti precisó que el pacto de Lizarra es «un método de trabajo, no un tótem», y por ello, «no entra en crisis lo que nunca se ha puesto en crisis».

Anasagasti se preguntó si Mayor Oreja «es o no es demócrata» porque, aunque ETA lleva un año de tregua y sin cometer atentados, el Gobierno «se ha movido absolutamente nada y lo único que está haciendo es descalificar todos los días y a todas horas Estella».

OFERTA DE DIÁLOGO

❑ El portavoz del Gobierno, Josep Piqué, reiteró ayer la disposición «absoluta» del Gobierno a mantener un nuevo encuentro con ETA para buscar la paz y desvinculó estas negociaciones del marco político del País Vasco, donde, dijo, «es bueno que Lizarra esté fracasando».

En una entrevista concedida al programa Cara a Cara de CNN+, Piqué insistió en que los contactos con ETA se han interrumpido «por voluntad» de la banda terrorista, que comunicó al Gobierno que suspendía el que debía ser el segundo encuentro con los representantes del Jefe del Ejecutivo.

«El Gobierno ha dicho que nuestra disposición es absoluta a mantener ese encuentro para buscar la paz y conseguir que ETA transforme su tregua indefinida en definitiva en el marco que hemos definido, en el que lo único que cabe es acompasarlo con la política penitenciaria y nunca puede tener contrapartida política», aseguró el portavoz del Ejecutivo.

Recordó también que hubo una entrevista con la dirección de EH, formación que decidió cancelar un segundo encuentro que ya tenía un orden del día y subrayó que el Gobierno «siempre ha procurado dentro de la discreción de ese proceso decirle la verdad a la opinión pública con transparencia».

José Cuiña.

El secretario general del PP de Galicia dimite para renovar el partido

❑ **SANTIAGO**/EFE.- El secretario general del PP gallego, José Cuiña, presentó ayer al presidente del partido, Manuel Fraga, su dimisión oficial en este cargo y en el de presidente provincial en Pontevedra para «facilitar -insistió- en el proyecto de renovación» de esta organización.

En declaraciones a los periodistas antes de despachar con el presidente de la Xunta como consejero de Política Territorial, Cuiña explicó que había entregado a Fraga la carta a primera hora de la mañana, con una propuesta formal de dimisión en su cargo de secretario general y en el de presidente del PP pontevedrés. Dimisión que fue aceptada por el presidente del PP gallego.

Tras insistir en que éste es ya «un asunto cerrado», señaló que la carta de dimisión recoge una iniciativa en la que lleva pensando desde 1997, tras las últimas elecciones autonómicas, cuando consideró que el PP debía tener un secretario general con dedicación exclusiva.

Rato analiza en La Habana las relaciones económicas y políticas con Cuba

❑ **LA HABANA**/EFE.- El vicepresidente segundo y ministro de Economía español, Rodrigo Rato, el más alto cargo del Gobierno del Partido Popular que visita Cuba, participará a partir de hoy en La Habana en el encuentro de titulares de Finanzas previo a la Cumbre de Jefes de Estado de noviembre.

Durante su estancia en La Habana, el ministro aprovechará para analizar asuntos económicos y políticos de interés común con miembros del Gabinete de Fidel Castro.

La negociación de la deuda de Cuba con España, que asciende a unos 99.800 millones de pesetas según fuentes oficiales, será uno de los más importantes capítulos de la visita de Rato a la isla.

A su llegada a La Habana, Rato admitió la disposición del ejecutivo español a ampliar las fórmulas de cooperación con Cuba e incluso abordar líneas de crédito preferente «en función de las conversaciones sobre la deuda», matizó. Además, el titular español de Economía abordará con su homólogo cubano, Carlos Lage, la evolución de las conversaciones sobre la firma de un acuerdo de doble imposición.

En el ámbito político, el vicepresidente segundo español reiterará la posición mayoritaria de la Unión Europea y del Gobierno español sobre la necesidad de profundizar en la democratización de la isla y velar por la defensa de los derechos humanos.

Las tradicionales buenas relaciones comerciales entre España y Cuba han convertido a nuestro país en el primer socio comercial de la isla, con un volumen de exportaciones de 550 millones de dólares el pasado año.

MONSERRAT DÍEZ/EFE

LOS REYES ALMUERZAN CON EL MATRIMONIO AZNAR EN EL «FORTUNA»

Los Reyes almorzaron ayer con el presidente del Gobierno y su esposa en el yate «Fortuna», Aznar celebraran el segundo despacho de trabajo en Mallorca, en el Palacio de Marivent, como es habitual cada verano. El menú estuvo compuesto por un gazpacho y medallones de merluza a la parrilla, solomillo a la brasa con salsa trufada, ensalada y helados. El ágape se desarrolló en las aguas del archipiélago de Cabrera.

M.C.D.2022

El área de Móviles ha registrado un notable crecimiento

El Grupo Telefónica gana 169.719 millones de pesetas en medio año

El Grupo Telefónica obtuvo un beneficio neto (después de impuestos) entre los meses de enero y junio de 169.719 millones de pesetas (1.020,2 millones de euros), que supone un incremento del 73% en relación con el mismo periodo de 1998, informó ayer la empresa. Una de las razones de este resultado es el crecimiento de Telefónica Móviles, cuya cartera de clientes ya se ha situado en 6.540.712.

❑ **MADRID**/EFE.- Los ingresos por operaciones de Telefónica de España en este periodo han ascendido a 834.223 millones de pesetas (5.013,8 millones de Euros), un 3,6 por ciento superiores a los de enero-junio de 1998.

En su nota informativa, la compañía advierte de que los resultados de este semestre no son extrapolables al resto del ejercicio, por haberse producido algunos hechos extraordinarios en este periodo. Así, se señalan los ingresos extraordinarios de 160.146 millones de pesetas (962,5 millones de euros) producto de las plusvalías obtenidas por la venta de participaciones accionariales (Temasa y TPI-Paginas Amarillas).

Según Telefónica, el importe neto de estas plusvalías asciende a 96.658 millones de pesetas (580,9 millones de euros).

Asimismo, Telefónica advierte de gastos extraordinarios por valor de 117.208 millones de pesetas (704,4 millones de euros) para provisiones, entre las que se incluyen los 56.119 millones de pesetas (337,3 millones de Euros) para sanear y blindar las inversiones de Telefónica Internacional en Iberoamérica.

Hechas estas salvedades, cuyo efecto neto positivo es de 405.539 millones de pesetas (243,6 millones de Euros), Telefónica señala que el beneficio neto consolidado se situaría en 129.180 millones de pesetas, que supone un aumento del 31,7 por ciento, en relación con el 30,7 por ciento que alcanzó entre enero y marzo.

Los ingresos por consumo de Telefónica de España se elevaron a 518.228 millones de pesetas (3.114,6 millones de euros), cifra que representa un descenso del 0,1 por ciento. No obstante, el volumen de tráfico creció un 13,2 por ciento y los minutos por línea y día, un 9 por ciento, en tanto que las líneas en servicio suman ya 17,9 millones, un 4,7 por ciento de incremento.

En cuanto a Telefónica Móviles, el servicio Movistar ha situado su cartera de clientes en 5,7 millones, con lo que ha duplicado el registro del mismo periodo de 1998.

La modalidad de pre pago, según la compañía, ha sido el «motor de crecimiento» de esta división al multiplicar por 3,5 veces el parque de usuarios y superar los 3,1 millones.

Los ingresos por operaciones en esta filial se han incrementado un 31 por ciento, hasta los 278.532 millones de pesetas (1.674 millones de Euros), mientras que los resultados de explotación han crecido un 4,4 por ciento, hasta los 64.854 millones de pesetas (389,8 millones de euros).

Telefónica Internacional (TISA) tuvo una baja en los resultados de sus operaciones en Iberoamérica del 37,1 por ciento, llegando hasta los 15.889 millones de pesetas (95,5 millones de euros). Esta reducción de los resultados en Iberoamérica ha obedecido, fundamentalmente, a la depreciación de las monedas locales respecto a la peseta.

Grupo Telefónica
Resultados consolidados Telefónica

Enero-junio	1999	1998	% Var.
Ingresos por operaciones	6.394	5.945	7,5
Trabajos para inmovilizado	303	302	0,2
Gasto por operaciones	3.293	2.944	11,9
Otros gastos de explotación	(2)	(25)	93,0
Amortizaciones	1.901	1.607	18,3
Resultado de explotación	**1.501**	**1.672**	**(10,2)**
Resultados empresas asociadas	59	110	(47,0)
Resultados financieros (c)	(323)	(445)	(27,0)
Amortización fondo comercio	120	181	(33,7)
Resultados extraordinarios	258	(392)	c.s.
Resultado antes de impuestos	**1.374**	**764**	**79,9**
Provisión impuesto	353	174	103,4
Resultados antes minoritarios	**1.021**	**590**	**73,0**
Resultadoa atribuidos a minori.	1	0	n.s.
Beneficio neto	**1.020**	**590**	**73,0**
Número de acciones (millones)	**1.066**	**1.025**	**4,0**
Beneficio neto por acción (euros)	**0,96**	**0,58**	**66,3**

Tamaño del mercado (miles)	Junio 99	Junio 98	% Var.
Líneas en servicio	**37.490**	**29.294**	**28,0**
Clientes celulares	**14.429**	**6.164**	**134,1**
Clientes TV de pago	**2.351**	**2.275**	**3,3**
TOTAL	**54.270**	**37.730**	**43,8**

Cifras en millones de euros

Fuente: Grupo Telefónica

GRAFÍA

Continente y Pryca, 12.000 millones de ganancias en seis meses

❑ **MADRID**/AGENCIAS.- El Grupo Continente registró un beneficio neto de 4.542 millones de pesetas en el primer semestre del año, lo que representa un incremento del 19 por ciento con respecto al mismo periodo del año anterior.

Por su parte, Pryca mejoró su resultado neto en un 1,8 por ciento hasta alcanzar los 7.678 millones de pesetas, según los datos aportados por ambas sociedades a la Comisión Nacional del Mercado de Valores (CNMV).

Estos datos se conocen tres días después de que las compañías de distribución francesas Carrefour y Promodés, accionistas principales de los hipermercados Pryca y Continente, respectivamente, anunciaran su proyecto de fusión mediante una Oferta Pública de Adquisición (OPA) amistosa del primero sobre el segundo.

Por otro lado, el Consejo Superior de Cámaras de Comercio advirtió ayer que la fusión entre los grupos de distribución Carrefour y Promodés podrá ejercer una fuerte presión en precios y plazos sobre los proveedores, en su mayoría pequeñas y medianas industrias que soportan ya «rígidas condiciones».

Las Cámaras manifiestan su preocupación ante el proceso de fusión ya que podría desencadenar una situación de monopolio de venta y de reconversión del sector. Por esta razón, sostienen que es necesario «seguir de cerca» la operación y esperar la opinión de las instituciones que velan por la libre competencia.

«Sólo» ganó en el primer semestre 47.225 millones de pesetas

La compra de la petrolera argentina YPF absorbe parte de los beneficios de Repsol

❑ **MADRID**/EFE.- El Grupo Repsol-YPF obtuvo en el primer semestre de este año un beneficio de 47.225 millones de pesetas (283,82 millones de Euros), inferior en un 36,2 por ciento a los 74.129 millones de pesetas de hace aun año, debido a las dotaciones de saneamiento de la operación de compra de la argentina YPF.

La compañía petrolera española advirtió ayer en un comunicado de que este beneficio semestral se ha conseguido después de sanear con 27.103 millones de pesetas (162,89 millones de euros) una serie de gastos extraordinarios relacionados con la adquisición de la petrolera argentina YPF.

Repsol ha aprovisionado otros 6.200 millones de pesetas (37,26 millones de euros) para acometer reestructuraciones de plantilla.

La actividad ordinaria ha generado unos ingresos de 1,611 billones de pesetas en el semestre de referencia, un 1,4 por ciento más que los 1,589 billones de pesetas de enero-junio del pasado año.

La petrolera española asegura que con estos resultados se constata que la compañía ha pasado «satisfactoriamente un periodo muy difícil para las empresas de este sector», debido a los bajos niveles en los márgenes del refino, así como los bajos precios del crudo en los mercados internacionales al comienzo del año.

Las inversiones de Repsol-YPF han ascendido a 2,5 billones de pesetas en este periodo, si bien, de esta cantidad, 2,36 billones corresponden a la adquisición del 97,46 por ciento de YPF

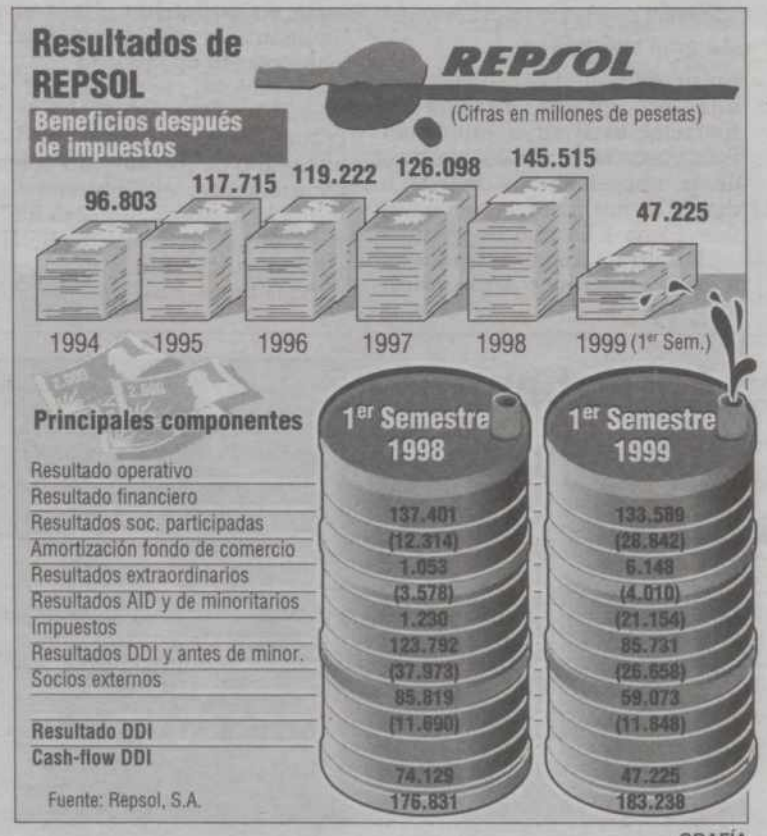

GRAFÍA

Endesa y Gas Natural

❑ Endesa y Gas Natural SDG han adjudicado a ABB Alstom Power el concurso para la construcción y el suministro de cuatro grupos térmicos de ciclo combinado, dos en San Roque (Cádiz) y dos en Sant Adriá del Besós (Barcelona), que representan una inversión del orden de 100.000 millones de pesetas, informó ayer Endesa.

Según la empresa, la consideración, a efectos del proceso de construcción, de los cuatro grupos como un conjunto, ha permitido reducir el valor de la inversión inicialmente prevista hasta dicho importe. El proyecto se inscribe dentro de los acuerdos de colaboración suscritos por las dos empresas y consiste en la construcción de cuatro grupos térmicos de 400 MW cada uno, alimentados por gas natural.

Los socialistas europeos proponen crear «impuestos europeos»

❑ **MADRID**/E.P.- El eurodiputado socialista español y vicepresidente del Parlamento Europeo, Joan Colom y Naval, se mostró ayer favorable de establecer un recargo del 1 por ciento en el Impuesto de la Renta de las Personas Físicas (IRPF) de cada estado miembro para financiar el presupuesto comunitario como solución al debate sobre contribuciones nacionales.

El representante del Grupo del Partido de los Socialistas Europeos señaló, en una jornada sobre los desafíos de la Unión Monetaria celebrada en la sede de la Comisión Europea en España, que tal recargo podría financiar hasta un 66 por ciento del presupuesto comunitario y aliviaría el problema de financiación comunitaria.

A su juicio, este recargo no tiene por qué implicar un aumento de la presión fiscal del contribuyente, para lo que debería establecerse una redistribución impositiva. «El ciudadano no verá una relación real con la Unión Europea hasta que no pague impuestos que sufraguen su presupuesto», señaló, al tiempo que destacó que la Comisión Europea ya tiene en su seno informes donde se plantea la posibilidad de implantar también un Impuesto de Sociedades europeo. El mayor problema reside, en su opinión, en que no hay un consenso «ni valentía política» suficiente para adoptar esta decisión, que supondría pasar de las contribuciones nacionales a los impuestos europeos.

M.C.D.2022

MERCADOS

Bolsas nacionales

	Cierre	Dif.diaria	Dif.anual(%)
Ibex 35	9.903,6	97,50	0,994
Ibex Financiero	8.811,7	99,60	1,143
Ibex Utilities	17.161,5	200,40	1,182
Ibex Ind. y Varios	7.045,3	34,00	0,485
IGB	887,97	7,50	0,852
BARCELONA	739,1	7,29	0,996
BILBAO	1.397,04	13,07	0,944
VALENCIA	738,21	6,80	0,930

Comentario

JORNADAS MARCADAS POR LOS RESULTADOS

FRANCISCO HERRANZ ARENAS
DIRECTOR AB ASESORES BURGOS

Tras los descensos vividos en la jornada del martes, las órdenes de compras predominaban en los diversos mercados europeos desde los inicios de la jornada. La apertura alcista de la bolsa de Nueva York permitía mantener las subidas, de forma que el Ibex 35 lograba ascender un +0,99% (97,5 puntos), concluyendo en los 9.903,6 puntos. El IGB finalizaba en los 887,97 enteros después de subir un +0,85% (7,5 puntos). El volumen, escaso, alcanzaba los 96.000 mn pts.

Durante estos días, se está observando cómo muchos valores se mueven sobre todo en función de los resultados del primer semestre del año que presentan. Es el caso de las compañías constructoras, o de la eléctrica Hidrocantábrico, que registraba una subida en la jornada de un +3,31%, después de publicar el martes su evolución de cifras semestrales. Por sectores, eran las compañías eléctricas las que mejor comportamiento desarrollaban con un ascenso en un índice representativo de un +1,25%. Parece que los rumores sobre posibles fusiones en el sector eléctrico alemán podrían haber animado a las cotizaciones.

En Europa, el Dax de Francfort subía un 0,88%, el CAC de París un +0,83% y el índice Footsie de Londres un +0,48%.

El bono español a 10 años cotizaba con una tasa de rentabilidad de un 5,18%. El euro se cruzaba contra el dólar a 1,0589$/E.

Bolsas internacionales

	Cierre	Dif.diaria	Dif.anual(%)
N.York(DJones)	10.914,1	+84,90	+0,784
Londres (FT-100)	6.276,2	+29,80	+0,477
Tokio (Nikkey)	17.802,4	+365,90	+2,098
Frankfurt (DAX)	5.317,12	+46,35	+0,879
París	4.633,38	+0,00	+0,000
Milán	23.653,	+113,00	+0,480
Hong-Kong	10.263,9	+22,80	+0,223
Brasil	10.706,	+141,00	+1,335
México	5.086,87	+0,00	+0,000

Valores españoles en Nueva York

BBV	13,44	31/08/1999
Endesa	20,13	31/08/1999
Repsol	20,88	31/08/1999
Telefónica	48,19	31/08/1999
Argentaria	45,50	31/08/1999
BSCH	10,06	31/08/1999

Indice General Madrid(Semanal)

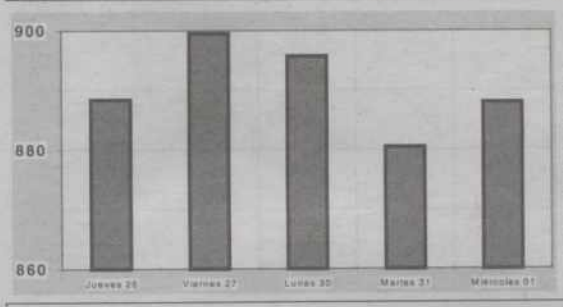

Suben y bajan

Valor	Cierre	Dif%
E.Paper	0,39	5,41
Nicolas Correa	4,83	5,00
Prosegur	9,8	4,93
Vallehermoso	9,24	4,41
N.Montaña	0,72	4,35

Valor	Puntos	Dif%
CVNE	12,55	-5,28
Funespaña	22,5	-4,01
Superdiplo	20,25	-3,80
Fastibex	5,42	-3,04
Seda Barna	4,52	-2,80

Indice IBEX-35 (Mensual)

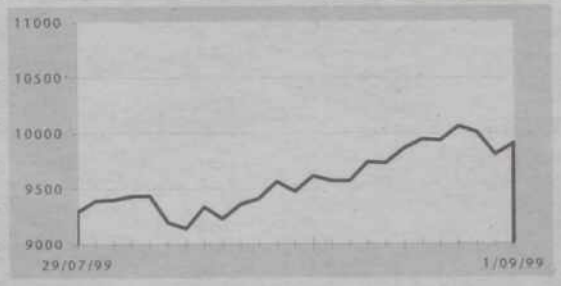

Caja España

MERCADO CONTINUO

Títulos	Cierre (Pts/Euros)	Dif	Volumen	Max.	Min.	Max/año.	Min/año.
Alimentación							
Azucarera-Ebro	2.398 / 14,35	0,41	55.829	14,44	13,90	20,10	13,52
Barón de Ley	5.990 / 36,00	0,00	2.799	36,00	34,50	36,00	27,74
Bodeg. Rioja.	1.830 / 11,00	0,00	2.788	11,05	10,90	12,05	10,08
Bodeg. y Bebid	1.705 / 10,25	0,05	6.372	10,39	10,25	13,78	9,41
Campofrío	2.679 / 16,10	0,10	22.152	16,20	15,80	19,12	14,45
CVNE	2.088 / 12,55	-0,70	865	12,55	12,55	14,00	9,00
El Aguila	1.526 / 9,17	0,07	10.077	9,20	9,03	10,23	8,12
Fepe	4.296 / 25,82	0,00	349	26,24	25,55	32,68	24,50
Gosa	1.203 / 7,23	0,18	32.400	7,23	7,09	8,56	6,50
Intermin	2.313 / 13,90	0,00	350	13,85	13,85	15,03	11,50
Pescanova	1.880 / 11,30	0,05	4.031	11,37	10,86	12,91	9,82
Rubasa	80 / 0,48	-0,01	11.019.186	0,50	0,48	0,62	0,46
SOS Acesa	1.739 / 10,45	0,00	8.200	10,49	10,45	10,76	9,02
Tabacalgra	3.111 / 18,70	0,53	977.732	18,70	18,32	23,44	16,90
Telepizza	834 / 5,01	0,07	585.120	5,08	4,95	10,54	4,00
Vizcaína	1.586 / 9,53	0,03	109.664	9,65	9,50	15,00	8,34
Automóviles							
Tubix	1.497 / 9,00	0,00	0	0,00	0,00	13,00	8,50
Volkswagen	9.859 / 59,05	0,00	461	59,50	57,60	77,20	53,30
Bancos							
Andalucía	5.824 / 35,00	0,00	3.667	35,00	34,80	41,50	32,80
Argentaria	3.614 / 21,72	0,17	933.171	21,80	21,50	25,00	19,02
Atlántico	6.007 / 36,10	0,00	210	36,10	36,10	37,85	34,35
B. Herrero	11.481 / 69,00	0,00	0	0,00	0,00	76,25	61,00
Bansto	2.626 / 15,78	0,01	2.494	15,85	15,77	16,25	10,53
Bankinter	6.389 / 38,40	-0,19	109.176	38,60	38,24	43,95	27,00
BV	2.111 / 12,69	0,07	4.376.818	12,78	12,60	15,07	11,06
BSCH	1.627 / 9,77	0,21	5.997.966	9,74	9,58	10,88	8,90
Castilla	2.579 / 15,50	0,00	4.380	15,57	15,45	22,00	13,42
Ctro. Balear.	2.953 / 17,75	0,00	20	17,75	17,75	20,00	17,01
Exterior	223 / 1,34	0,00	400	1,37	1,37	1,74	1,15
Galicia	2.616 / 15,90	0,00	25	15,70	15,70	17,40	15,10
Guipuzcoano	2.057 / 12,36	-0,24	2.137	12,60	12,35	52,60	12,00
Hispac	7.469 / 44,89	0,19	13.527	44,99	44,41	54,35	42,07
Popular	11.506 / 69,15	-0,20	57.106	69,60	68,65	73,40	56,95
Valencia	1.358 / 8,16	0,01	6.139	8,24	8,15	8,87	7,50
Vizcaya	1.727 / 10,38	0,00	50	10,15	10,15	12,20	10,02
Zaragozano	1.506 / 9,05	0,00	19.708	9,18	9,00	10,26	8,40
Cementos y Construcciones							
Acerinox	8.070 / 48,50	-0,29	150.411	48,79	48,10	69,90	42,01
ACS	4.426 / 26,60	0,11	147.594	26,80	26,50	39,06	24,25
Agromán	1.283 / 7,71	-0,01	31.355	7,79	7,52	12,90	7,00
C. Portland	5.231 / 31,44	0,00	2.606	31,45	31,02	37,50	30,10
Cristalería E.	7.570 / 47,90	0,00	2.115	48,25	47,05	61,75	44,75
Dragados Of.	1.963 / 11,80	0,17	181.776	11,95	11,51	12,35	9,40
FCC	9.484 / 57,00	0,95	137.104	57,50	55,50	75,00	50,65
Heraclit	3.336 / 19,99	0,19	103.309	20,10	19,70	23,55	18,62
Obras Hnos. Lain	1.611 / 9,68	-0,18	27.041	9,90	9,68	12,36	8,80
Portland Valderrib.	4.397 / 26,43	0,62	9.337	26,20	26,00	37,19	25,30
Uniland	8.985 / 54,00	1,55	902	54,00	53,80	65,50	50,00
Urálita	1.409 / 8,47	0,13	132.089	8,47	8,22	10,58	7,63
Valenc. Cem. Portld.	1.564 / 9,40	0,10	13.829	9,55	9,22	12,99	8,80

Títulos	Cierre (Pts/Euros)	Dif	Volumen	Max.	Min.	Max/año.	Min/año.
Comercio y Seguros							
Adolfo Doming.	1.913 / 11,50	-0,19	28.407	11,97	11,46	18,45	10,98
Altadis	4.712 / 28,32	-0,59	19.452	29,60	28,28	37,00	25,30
Catalana Occid.	3.286 / 19,75	-0,09	22.728	19,85	19,75	23,55	19,75
Continente	4.076 / 24,50	-0,62	454.382	25,05	24,30	33,24	17,55
Corp. Mapfre	3.066 / 18,43	0,58	133.131	18,45	17,84	24,58	17,10
Cortefiel	4.659 / 28,00	0,98	221.832	28,00	27,02	29,00	19,85
Ercros	1.306 / 7,85	0,01	4.996	7,89	7,85	9,70	7,01
Mapfre Vida	4.331 / 26,03	-0,37	15.791	26,43	26,00	38,50	24,37
Prym	3.095 / 18,60	0,00	806.027	18,70	17,92	27,05	14,22
Superdiplo	3.369 / 20,25	-0,80	97.360	21,00	20,02	25,55	17,75
Comunicaciones							
Acesa	1.764 / 10,60	0,01	345.643	10,73	10,55	14,76	9,92
Auna	3.311 / 19,90	0,50	176.445	19,95	19,42	24,64	16,30
Retacionaint.	4.393 / 26,40	0,00	0	0,00	0,00	33,19	21,97
Sagetas	1.193 / 7,17	0,06	13.379	7,18	7,11	7,49	6,04
Terpistas	1.190 / 7,15	0,01	6.665	7,20	7,08	8,77	6,98
Tepesible	4.178 / 25,11	-0,67	96.383	25,70	25,10	28,30	23,02
Telefónica	2.537 / 15,25	0,15	9.619.122	15,63	15,14	16,65	11,62
Eléctricas							
Aguas Barna.	2.637 / 15,85	0,25	197.703	16,00	15,72	22,05	14,00
Endesa	3.163 / 19,01	0,01	2.313.687	19,07	18,85	25,57	17,81
Gas Natural	3.812 / 22,85	0,58	374.832	22,98	22,13	34,05	19,10
Hidrocantábrico	2.296 / 13,80	0,42	184.752	13,86	13,24	18,10	12,13
Iberdrola	2.313 / 13,90	0,10	1.342.622	13,95	13,68	18,15	12,12
Red Eléctrica	1.241 / 7,46	-0,08	55.859	7,60	7,46	8,12	7,20
Unión Fenosa	2.288 / 13,75	0,25	613.871	13,83	13,43	16,58	11,96
Inmobiliarias							
Fcc	666 / 4,00	0,02	3.200	4,02	3,96	5,41	3,47
Fcc8	246 / 1,48	0,00	102.226	1,50	1,46	3,40	1,24
Fcc8	256 / 1,54	0,04	1.000	1,54	1,54	2,76	1,36
Metrovacesa	3.477 / 20,90	0,55	69.506	20,92	20,00	27,00	18,80
Prima	1.571 / 9,48	0,01	136.230	9,48	9,24	9,49	6,57
Entogrande	499 / 3,00	0,05	131.300	3,00	2,92	3,73	2,39
Urbas	195 / 1,17	0,02	407.354	1,19	1,13	1,23	0,65
Urbis	1.037 / 6,23	0,18	128.410	6,23	6,05	7,73	6,02
Vallehermoso	1.537 / 9,24	0,39	349.907	9,27	8,90	13,80	8,60
Zeltia/Inmo	1.601 / 9,62	-0,08	58.316	9,69	9,41	10,46	8,07
Inversión Mobiliaria							
Ccsr	1.878 / 11,29	-0,25	364.946	11,53	11,25	13,46	9,38
Corp.Financiero	1.369 / 8,35	0,00	330	8,35	8,25	9,46	7,81
Dinamia	1.641 / 9,86	-0,04	34.220	10,01	9,83	11,95	9,10
Fastibex	902 / 5,42	-0,17	1.390	5,60	5,40	12,30	5,12
G.Duro Felguera	1.238 / 7,44	0,03	48.153	7,47	7,33	8,29	6,25
Gral. Inversión	75 / 0,45	0,00	50.080	0,47	0,45	0,64	0,37
Inmocaral	602 / 3,62	0,00	0	0,00	0,00	4,00	2,83
Metal Mecánica							
Aceralia	2.130 / 12,80	-0,16	163.597	12,98	12,66	13,48	8,73
Adrosa	1.497 / 9,00	0,25	5.050	9,00	9,00	9,65	8,00
Aspar	2.759 / 16,58	0,52	22.094	16,58	16,10	24,40	13,00
Azkoyen	1.997 / 12,00	0,20	60.318	12,00	11,90	18,48	9,78
CAF	3.993 / 24,00	-0,08	11.318	24,12	23,95	30,05	24,00

Títulos	Cierre (Pts/Euros)	Dif	Volumen	Max.	Min.	Max/año.	Min/año.
Dinamia	285 / 1,35	0,00	0	0,00	0,00	0,00	0,00
Lingotes	594 / 3,57	-0,02	2.827	3,59	3,57	3,84	3,10
Metalbis	1.273 / 7,65	0,05	51.291	7,75	7,62	10,08	6,66
Nicolás Correa	804 / 4,83	0,23	11.482	4,83	4,60	7,06	3,79
Rodhe/Grifols	8.032 / 48,09	0,84	12.965	48,50	46,80	63,50	40,30
Sarriko Otis	4.110 / 24,70	0,19	40.281	25,24	24,66	28,00	22,30
Minero-Siderúrgica							
Acerinox	5.266 / 31,65	0,29	114.011	32,33	30,95	32,19	20,10
Asturiana Zinc	2.150 / 12,92	-0,01	62.557	13,15	12,88	13,38	7,50
Exti Zinc	887 / 5,33	0,00	5.870	5,41	5,30	6,06	4,17
Global Steel	368 / 2,21	0,01	18.732	2,25	2,20	2,64	1,39
N.Montaña	120 / 0,72	0,03	53.028	0,72	0,69	0,95	0,56
Tubacex	333 / 2,00	0,04	2.586.248	2,03	1,96	1,99	1,56
Otros Servicios							
Abengoa	4.492 / 27,00	1,01	11.302	27,00	25,90	38,40	21,51
Alba	4.526 / 27,20	-0,65	308.602	27,50	27,10	28,50	19,50
Bolsas	1.963 / 11,80	-0,05	4.950	11,80	11,80	12,88	9,60
Ency.	1.822 / 10,95	0,08	22.938	11,55	10,95	17,50	9,19
Funespaña	3.744 / 22,50	-0,94	3.780	23,00	22,50	24,90	13,85
Inb.Internac.	6.955 / 41,80	0,00	62	41,48	41,48	51,30	40,00
Indra	1.559 / 9,37	0,01	150.642	9,47	9,31	10,63	8,80
Meliá Inv. Ins.	3.276 / 19,69	0,09	571	19,70	19,00	35,40	18,01
Modens	3.398 / 20,42	0,00	0	0,00	0,00	27,68	19,80
Parques Reunid.	1.248 / 7,50	-0,08	13.043	7,60	7,40	9,52	7,00
Picking Pack	32 / 0,19	0,00	6.922.340	0,19	0,18	0,45	0,17
Prosegur	1.631 / 9,80	0,46	171.421	9,96	9,25	11,45	7,57
Sol Meliá	2.108 / 12,67	-0,22	557.637	12,90	12,60	13,99	8,42
Tcl. Rep.Amer.	3.544 / 21,30	-0,40	179.885	21,60	21,06	22,80	18,00
Transp. Azkar	1.667 / 9,90	-0,05	41.850	10,00	9,86	13,99	9,50
Vidrala	1.497 / 9,00	-0,08	27.999	9,09	8,99	11,67	8,05
Zeles	2.413 / 14,50	0,00	32.194	14,50	14,50	14,90	10,36
Química y Energía							
Bayer	6.764 / 40,65	0,00	75	41,80	41,80	43,71	30,50
Cepsa	1.910 / 11,48	0,06	46.796	11,48	11,35	11,85	9,59
E.L. Aragonesas	860 / 5,17	-0,13	38.756	5,35	5,17	5,97	4,80
Ercros	118 / 0,71	-0,01	407.420	0,72	0,70	1,22	0,64
Europac	371 / 2,23	-0,02	17.905	2,27	2,23	2,35	1,91
Repsol	1.942 / 11,67	0,12	9.666	11,74	11,53	14,99	10,50
Grupo Ruralnova	225 / 1,35	0,00	0	0,00	0,00	0,00	0,00
Petro de Mediterr.	514 / 3,09	-0,05	33.634	3,15	3,09	3,24	1,91
Papel	3.318 / 19,94	0,11	1.366.214	19,94	19,72	20,80	14,34
Seda Barna	752 / 4,52	-0,13	73.223	4,65	4,34	5,82	3,92
Sidenor	2.379 / 14,30	0,10	24.304	14,40	14,10	21,60	5,59
Textil y Papel							
E.Paper	65 / 0,39	0,02	16.135	0,39	0,39	0,53	0,28
Force	3.138 / 18,80	-0,30	17.694	18,98	18,80	19,60	13,90
Torraspapel	2.133 / 12,82	-0,11	3.650	13,09	12,70	13,26	9,51
Miquel y Costas	4.309 / 25,90	-0,51	2.881	26,28	25,75	30,29	21,15
Sniace	215 / 1,29	0,01	46.700	1,30	1,27	1,64	1,10
Tabra	1.790 / 10,76	0,01	2.191	11,00	10,52	13,35	9,12
Tavex Algodonera	449 / 2,70	-0,01	31.366	2,80	2,68	3,77	2,58
Unipapel	1.631 / 9,80	-0,15	9.207	10,10	9,77	11,45	8,60

M.C.D.2022

Divisas respecto al Euro

Divisas respecto al Euro		Cotización de billetes frente a la peseta		
Dólar USA	1,0613	1	Dólar USA	156,776
Libra Esterlina	0,65930	1	Libra Esterlina	252,368
Yen Japonés	116,00	100	Yenes Japoneses	143,436
Franco Suizo	1,6004	1	Franco Suizo	103,965
Dracma Griego	326,30	100	Dracmas Griegos	50,992
Corona Sueca	8,7010	1	Corona Sueca	19,123
Corona Danesa	7,4345	1	Corona Danesa	22,380
Corona Noruega	8,2775	1	Corona Noruega	20,101
Dólar Canadiense	1,5852	1	Dólar Canadiense	104,962
Dólar Australiano	1,6649	1	Dólar Australiano	99,938
Dólar Neozelandés	2,0636	1	Dólar Neozelandés	80,629
Zloty Polaco	4,2143	1	Zloty Polaco	39,481
Forint Húngaro	254,26	100	Forints Húngaros	65,439
Tólar Esloveno	196,584	100	Tólares Eslovenos	84,639
Corona Estona	15,6466	1	Corona Estona	10,634
Corona Checa	36,6830	100	Coronas Checas	453,578

1 Euro=X *Divisas* N Billetes = X Pesetas

Euro Stoxx 50

Valor	Ultimo	Dif.	Valor	Ultimo	Dif.
ABN-AMRO HLDGS	23,05	0	ING	51,55	-1,43
Aegon NV	80,1	-3,26	KON KPN NV	44	3,77
Ahold Kon.	34,45	1,62	L'oreal	62,05	1,47
Air Liquide	148,5	2,27	L.V.M.H.	29	0,66
Akzo Nobel	43,9	-0,34	Mannesmann	14,15	-2,41
Alcatel	145,2	0,14	Metro AG	52,75	-0,79
Allianz AG HLDG	24,84	0,04	Rhone-Poulenc A	46,23	0,68
Allied Irish BK	12,24	0,9	RWE ST	41,55	3,75
AXA	11,86	0,68	Saint-Gobain	18,5	1,09
Bayer AG	41	-1,13	Schneider SA	65,8	3,62
BK Bilbao Vizc.	12,73	0,87	Siemens AG	79,95	1,33
Carrefour	15,54	0,91	Societe Generale	19,2	3,62
Daimlerchrysler	71,79	1,04	Telecom Italia	97,19	-1,57
Deutsche Bank AG	65,5	2,75	Telefonica	15,25	0,99
Deutsche Telekom	42,11	-0,21	Unicredit	445,1	1,62
DT Lufthansa AG	17,9	-0,56	Unilever Cert.	65,3	-0,84
Electrabel	310	-1,99	Veba AG	61,6	4,19
Elf-Aquitaine	17,27	4,04	Vivendi (EX CGE)	73,45	0,48
Elsevier-NV	10,75	-1,38	Konin Philips	97,5	0
Endesa	19,01	0,05	Nokia	0	0
ENI SPA	0	0	Paribas	10	-0,7
Fiat	29,45	50	Petrofina	360	4,05
Fortis -B	32,06	-1,35	Portugal Telecom	38,61	-2,48
France Telecom	75,5	2,44	Repsol	19,8	-0,15
Generali Assic	3211	0,12	Royal Dutch	59,05	1,81

Tipos de Interés

TIPO MEDIO	PLAZO
2,54	1 Día
-,-	2 a 5 Días
2,53	1 Semana
2,56	2 Semanas
TIPO MEDIO	**PLAZO**
2,587	1 Mes
2,685	3 Meses
3,091	6 Meses
3,283	1 Año
Bono a 10 años	0,000
Diferencial con Alemania	0,

Metales (Londres)

BASICOS	Contado	3 Meses
Cobre	1.744,00	1.745,00
Aluminio	1.502,00	1.506,00
Plomo	535,00	535,00
Zinc	1.197,00	1.200,00
Niquel	6.900,00	6.905,00
Estaño	5.290,00	5.290,00
Titanio	-.-	-.-
PRECIOSOS	**Contado**	
Oro	254,55	
Plata	5,18	
Platino	347,00	

FONDOS DE INVERSIÓN

Fondo	Voc	V. Liq	R.Mens	R.Anual
AB ASESORES				
AB Ahorro	F	15,57	-0,157	-0,452
AB Bolsa	V	24,70	5,183	2,153
AB Bolsaplus	V	21,98	4,939	6,259
AB Dinerplus	D	1.261,45	0,072	0,887
AB Divisa	F	7,50	1,329	7,153
AB Euro Acciones	V	8,33	3,094	11,722
AB Euro Deuda	F	6,41	-0,200	-0,203
AB Euro Global	R	7,13	0,854	4,031
AB Euro Seleccion	V	6,97	-0,002	0,823
AB Fiva	R	16,15	0,747	-0,531
AB Fondo	F	19,80	-0,140	-0,580
AB Fondos Renta Variable	V	7,49	4,081	23,045
AB Fondtesoro	F	12,36	-0,184	-0,527
AB Fongarantía 2000		8,38	0,017	0,827
AB Ibexfondo 2 garantiz sem.	G	6,36	-0,051	-0,567
AB Ibexfondo garantizado	G	8,32	0,712	1,465
AB Ibexplus 2 garantiz sem.	G	6,47	-0,055	-8,181
AB Japón Ahorro	G	7,71	-0,525	-1,669
AB Japón Plus	G	9,57	-2,016	-5,700
AB Latinoamerica	V	4,42	-2,404	20,118
AB Renta	F	14,47	-0,144	-0,700
Bolsa Internacional	V	12,48	3,366	19,700
Fondo 19	R	16,90	1,428	3,460
Renta Internacional	F	16,68	1,730	3,145
AHORRO CORPORACION				
AC Acciones	V	18,83	2,255	1,201
AC Cuenta FT	D	1.174,39	0,001	1,160
Ahorro Corp. Capital 5	R	5,97	0,001	-2,656
Ahorrofondo	R	40,63	1,189	-0,359
Caja Segovia Renta	F	9,29	-0,067	0,953
Cajaburgos eurotop, fim	C	6,20	0,662	-0,074
Cajaburgos Global	R	6,08	1,282	0,335
Dinerburgos	D	989,87	0,003	1,005
Fondcirculo dinero, fiamm	D	815,59	0,001	0,908
Fondcirculo, fim	F	7,88	-0,158	-0,469
fondespaña 1, fim	F	11,91	-0,056	-0,342
Fondespana 2, fiamm	D	886,87	0,000	0,772
ARGENTARIA GESTION				
Argentaria Bex Bolsa		31,28	2,728	1,807
Argentaria Bex Diner	D	1.110,81	0,081	0,855
Argentaria Extra Tesoreria		6,55	0,149	1,559
Argentaria Fondbolsa 1-E	V	6,07	0,060	-0,557
Argentaria Fondirecto	D	1.199,39	0,115	1,156
Argentaria Fondplazo 2000-A	R	7,25	-0,027	0,532
Argentaria Fondplazo 2000-b	F	7,24	-0,037	0,439
Argentaria Fondplazo 3 años-a		7,56	0,011	0,350
Argentaria Fondpostal	F	17,52	-0,111	-0,537
Argentaria Fondrentas 3-A	F	6,82	0,036	0,899
Argentaria Postal Bolsa	V	19,09	4,203	-4,980
Argentaria Postaldiner	D	1.597,76	0,088	0,882
B.N.P. GESTION				
Bnp Cash	D	671,84	0,170	1,510
Promoactivos	D	1.490,94	0,120	1,170
Promoahorro	F	9,46	-0,520	-1,250
Promobolsa	R	19,17	6,730	3,000
Promoglobal I	R	8,28	0,480	1,090
Promoglobal II	R	11,79	2,340	5,170
Promoglobal III	V	7,77	1,300	11,470
BANCO ATLANTICO				
Atlantico Mixto	R	7,60	3,260	0,130
Atlantico Plus 2	F	7,73	-0,120	-0,770
Bolsatlantico	V	14,51	5,060	-0,200
Dineratlantico	D	1.322,52	0,100	1,040
Fondatlantico	F	15,70	0,000	—
BANCO POPULAR				
Eurovalor 1	R	3,60	3,740	1,690
EuroValor 2	F	5,45	-0,180	-0,720
Eurovalor-98 A	F	67,43	0,970	0,830
Eurovalor-99 A	F	66,81	0,190	1,640
Eurovalor-Divisa	F	85,32	1,290	1,750
Eurovalor-Ibex 35 A	G	111,51	0,950	0,890
Eurovalor-Ibex 35 B	V	89,87	1,500	0,760
Eurovalor-Ibex 35 C	G	74,24	0,910	-7,520
BANESTO				
Banesdeuda Fondtesoro	O	526,39	0,022	-0,838
Banesto g Bolsa 2000 a		7,82	2,059	-0,062
Dineractivo	D	1.300,64	0,075	0,781
Extradinero Banesto	D	753,14	0,120	1,128
Fonbanesto	F	14,15	0,021	-0,382
Fonbanesto II	F	10,55	0,038	-1,561
Fonventure	V	29,69	3,957	0,256
Indexbolsa	V	25,50	5,128	-2,048
BANIF GESTION				
Banif Bolsa 99	F	825,01	1,390	1,230
Banif Renta Fija	F	124,56	-0,080	-0,850
Banif Renta Variable	V	163,81	6,750	-0,060
Bbanif Dinero	D	1.129,56	0,130	1,190
BANKINTER				
BK Dinero	D	1.086,26	0,136	1,225
BK Dinero 97	D	630,19	0,137	1,180
BK Fondo	V	35,66	2,134	-2,611
BK Fondo Bonos	F	720,36	-0,113	-0,723
BK Fondo Mixto	R	1.157,49	1,231	-0,020
Cuenta Fiscal Oro III		934,23	0,086	0,661
BARCLAYS				
Barclays Bolsa	V	840,70	4,270	-1,680
Fonbarclays Dinero	R	977,42	-0,010	0,740
Fondbarclays 1	F	14,32	-0,130	-0,890
Fondpremier	F	11,58	-0,080	-0,250
BBV				
BBV Ahorro	F	9,90	-0,422	-2,026
BBV Bolsa	V	21,76	3,851	-1,813
BBV Bono 2001	F	712,41	-0,210	-0,630
BBV Bono 2002	F	843,46	-0,271	-1,299
BBV Deuda Fondtesoro	O	134,25	-0,414	-2,292
BBV Dinero	D	1.701,57	0,128	1,202
BBV Ibex 2 Protegido	R	829,63	1,348	-0,474
BBV Indice	R	1,67	3,726	-2,127
BBV Monetario	D	75,09	0,085	1,073
BBV Renta 91	F	9,73	-0,235	-0,597
Fondcomercio 1999		693,34	0,089	0,908
Fondcomercio 2001		639,12	0,007	0,784
Fondcomercio Ahorro		7,17	-0,264	-0,466
Fondcomercio Bolsa		16,96	4,253	0,198
Fondcomercio Mixto	R	11,59	0,355	0,542
Fondcomercio Monetario	D	4.695,24	0,141	1,272
Gestinova Acciones		1.213,53	4,103	-0,583
Privanza Bolsa	R	15,11	4,908	-1,349
Privanza dinero	D	5.767,20	0,138	1,306
Privanza divisa	I	11,90	-0,626	9,205
Privanza renta	F	10,75	-0,921	-2,478
Privanza valores inmobilia	R	7,96	-0,586	-0,928
BENITO Y MOJARDIN				
B.M Fondtesoro	O	12,15	-0,160	-2,560
BM Dinerbolsa	V	1.398,54	5,760	0,140
BM-Garantizado	U	9,39	-0,100	-0,940
Cuentafondo Ahorro	F	15,70	1,940	14,510
Dinero BM	D	1.281,31	0,120	1,280
BETA				
Beta Acciones	V	143,81	4,570	-1,860
BSN/SANTANDER GESTION				
BSN Acciones	V	34,05	5,979	2,368
BSN Dinero	D	1.602,92	0,160	1,404
BSN Inversiones	R	11,21	2,670	3,431
BSN Renta Fija		15,69	-0,185	-1,287
BSN Tesoreria Fondtesoro		1.006,47	0,146	1,156
Open Bank Ibex 35		864,11	3,310	1,452
Santander Acciones	V	3,36	4,516	5,680
Santander Ahorro	F	14,15	0,006	0,425
Santander Bolsa aseg. Ahorr	G	1.023,49	4,485	3,853
Santander Bolsa Asegurado	F	1.094,51	1,495	1,389
Santander Bolsa Plus		15,27	7,012	2,913
Santander Dinero FT	D	1.138,58	0,133	0,907
Santander Gestion Renta	F	10,29	0,125	1,036
Santander Patrimonio	F	14,35	0,128	-1,987
Santander Renta 1999	R	9,39	0,140	1,644
Santander Tesoreria	D	1.397,76	0,151	1,303
Superfondo Santander	D	1.415,52	0,118	0,856
Superfondo Santander 2	F	13,77	-0,118	-0,950
CAJA ESPAÑA FONDOS				
Fondespaña 1999	F	65,30	0,010	0,120
Fondespaña 2000	F	66,37	0,360	-0,460
Fondespaña 2001	F	67,75	0,280	-0,930
Fondespaña 2002	V	76,79	5,130	0,180
Fondespaña anual Garan	F	66,76	-0,020	0,160
Fondespaña Bolsa	V	92,60	4,650	-0,610
Fondespaña Fondtesoro	T	64,03	-0,030	0,090
Fondespaña GLOBAL	R	72,08	1,020	0,470
Fondespaña int garantt	V	67,31	2,870	3,740
Fondespaña Renta Activa	F	66,07	-0,240	-0,390
Fondespaña renta variable	V	100,70	2,370	0,700
Fondespaña Semestral Garant	F	62,81	0,170	1,480
Fondespaña Tesoreria	D	65,92	0,000	1,460
Fondespaña Valores	V	56,85	3,300	-1,110
Fondo 111	D	899,34	0,000	1,110
CAJA MADRID				
Dinermadrid Fondtesoro	O	1.156,23	0,003	0,920
Fondmadrid	D	1.384,91	0,004	0,884
Madrid Bolsa	V	15,32	4,247	-0,668
Madrid Bolsa Activa	R	6,29	-0,030	0,830
Madrid Bolsa Extra	G	7,95	-1,113	-1,468
Madrid Premiere	F	10,49	-0,268	-0,629
Madrid Rendimiento 2	F	6,60	-0,010	1,067
Plusmadrid Ahorro	R	6,86	0,808	0,919
CAJA RURAL				
coopinvest, fim	O	956,19	-0,314	-1,057
Dinercoop, fiamm	D	1.002,29	0,080	0,793
Rural ahorro ii, fim		668,65	1,309	2,716
Rural ahorro, fim	FI	772,86	2,163	-0,268
Rural bolsa, fim	R	636,17	2,937	-0,839
Rural deuda ii, fim	R	645,01	0,025	-0,226
Rural deuda, fim	F	687,95	0,076	0,566
Rural dinero, fiamm	F	6.629,50	0,102	1,076
Rural euroindice, fim	R	598,68	1,414	-1,256
Rural fondivisa, fim		627,47	1,228	2,762
Rural valor ii, fim	V	1.018,79	2,349	0,334
Rural valor iii, fim	F	668,10	-0,195	-0,470
Rural valor, fim	F	703,93	0,364	0,579
CENTRAL HISPANO				
BCH 1999	F	80,54	-0,008	0,305
BCH 2004 A		63,36	-1,096	-3,787
BCH Acciones	V	13,02	-1,671	-1,946
BCH Bonos Fondtesoro	F	637,93	-0,101	-1,524
BCH Fondimo 3		68,26	-0,004	0,764
BCH Interes Diario	F	7,25	0,001	0,426
BCH Mixto Acciones	R	18,29	-1,145	4,148
BCH Mixto Renta Fija	R	14,24	-0,569	-1,168
BCH Monetario Fondtesoro	O	2.285,05	0,008	0,786
BCH Renta Fija 3	F	19,92	-0,310	-2,075
Foncondor Acciones	V	145,17	-1,709	1,358
CITIBANK				
Citicash Fund	D	856,17	0,170	1,500
Citidinero	D	648,57	0,160	1,420
Citifondo Lider	R	13,21	1,140	0,150
Citifondo RV	V	28,79	3,890	-2,340
Citimoney	D	1.158,56	0,070	0,750
DEUTSCHE BANK				
DB Alemania	R	11,24	1,440	4,260
DB Bolsa Garantiz 2000	R	9,23	1,650	1,420
DB Diner	D	1.049,35	0,100	1,080
DB Europa Bolsa	V	11,64	2,190	20,990
DB Invest	F	10,72	-0,370	—
DB Mixta	R	20,50	1,080	9,390
FG GESTION				
Cajaburgos bolsa, fim	V	11,34	2,165	0,619
Cajaburgos Europa	V	7,83	2,171	3,567
Cajaburgos Ibex garantiz	V	7,39	1,435	-0,010
Cajaburgos plazo mes, fim	F	6,42	-0,146	0,954
Cajaburgos renta, fim	F	9,39	-0,026	-0,397
Cajaburgos Tesoreria	F	6,54	0,091	1,077
Cajaburgos valor, fim	R	10,12	0,600	1,760
GESDUERO				
Fonduero Bolsa	V	524,69	-1,160	-3,760
Fonduero dinero	D	899,59	0,000	1,200
Fonduero Garantizado	F	341,80	0,000	1,220
Fonduero renta	F	8,95	0,000	-1,640
Ibexduero	E	341,64	-0,890	-1,400
Inverbonos	F	11,53	-0,340	-1,870
Inverdeuda Fondtesoro	O	431,07	-0,020	-1,670
Inverduero 2000	R	408,03	-0,040	-0,160
Rentaduero	F	328,94	-0,060	0,430
GESFIBANC				
Fibanc Crecimiento	R	13,16	-0,019	3,094
Fibanc Fondiner	D	1.983,89	0,127	1,067
Fibanc Premier	D	776,84	0,000	1,478
GEST 21				
Dinero 21	D	2.917,64	0,050	0,800
IBERAGENTES FONDOS				
Garantia Plus	F	7,62	0,177	1,152
Iberlion Dinero	D	1.041,02	0,003	1,065
Iberlion Equilibrio	R	16,93	0,425	0,194
Iberlion Fondtesoro, fim	T	6,74	-0,266	-2,852
LA CAIXA				
Foncaixa Ahorro 11	F	13,55	0,000	0,739
Foncaixa Ahorro 2	F	17,66	0,000	0,327
Foncaixa Ahorro 31	F	2,13	0,000	0,280
Foncaixa Ahorro 34		8,47	0,000	0,880
Foncaixa Ahorro 36	F	11,11	0,000	0,612
Foncaixa Ahorro 7	F	14,53	0,000	0,994
Foncaixa Futuro 17	G	10,51	0,000	-0,542
Foncaixa Futuro 18	F	9,28	0,000	0,196
Foncaixa Futuro 19	F	7,06	0,000	-1,179
Foncaixa Futuro 20	F	9,38	0,000	6,322
Foncaixa Internacional 1		0,35	0,000	9,034
Foncaixa Mixto 25	F	6,98	0,000	0,410
Foncaixa Mixto 28	R	6,94	0,000	0,142
RENTA 4				
Renta 4 acciones mixto		6,08	1,856	0,111
Renta 4 Ahorro	F	10,74	-0,375	-0,314
Renta 4 Bolsa	R	15,39	2,296	0,374
Renta 4 Fondtesoro	T	66,05	0,088	1,085
Renta 4 Intern.	R	7,62	-0,594	-0,823
URQUIJO				
Urquijo Capital	R	2,87	0,776	-0,125
Urquijo Dinero		2.058,37	0,104	0,906
Urquijo Garantizado		94,84	-0,128	0,296
Urquijo Global	VI	1,63	0,766	8,884
Urquijo Indice	V	15,87	3,608	-1,416
Urquijo Renta	F	20,31	-0,146	-0,127

*F: Renta Fija V: Renta Variable D: Dinero R: Mixtos con predominio de renta variable M: Mixtos con predominio de renta fija
GF: Garantizado Fijo IF: Internacional Fijo IV: Internacional Variable

New York San Francisco Sao Paulo Londres Luxemburgo Madrid Buenos Aires Mexico Sydeny Milán Hong Kong

AB ASESORES

Más de 50 Fondos de Inversión

Fondos en Bonos de Alto Rendimiento, Fondos en Small Caps, Fondos en Activos Inmobiliarios y muchos más...

http://www.abasesores.es

MORGAN STANLEY DEAN WITTER

BURGOS
San Lesmes, 1 - 3º
Tfno.-(947) 20 61 40
09004 Burgos

VALLADOLID
Acera de Recoletos, 8 - 1º Dcha.
Tfno.-(983) 39 11 66
47004 Valladolid

M.C.D.2022

EL DÍA DESPUÉS DE LA LIBERACIÓN

BEHROUZ MEHRI/EPA-AFP

Los ex-secuestrados, felices a su llegada a Teherán, donde fueron recibidos por autoridades locales y personal de la embajada.

Cansados pero sonrientes, llegaron ayer a Teherán y hoy viajan a Madrid

Los cinco rehenes liberados en Irán sufrieron un largo calvario durante el que creyeron morir

Las diecisiete jornadas que ha durado el secuestro sufrido en Irán por tres españoles, un italiano y un iraní supusieron «un calvario en el que creímos morir todos los días», según declararon al llegar ayer a Teherán desde Zahedán, la ciudad suroriental donde fueron liberados el martes. Sonrientes y con ropa prestada de colores vivos, los cinco liberados fueron recibidos con flores en la tarde de ayer en el aeropuerto de la capital iraní por los embajadores de España e Italia, autoridades locales y un gran número de periodistas.

❑ **TEHERÁN**/EFE.- Los tres españoles, un italiano y un iraní que estuvieron 17 días retenidos por narcotraficantes en el sureste de Irán llegaron ayer a Teherán, con buen aspecto, aunque muy cansados por las preocupaciones y penalidades pasadas durante los días del secuestro.

En sus primeras manifestaciones a EFE al llegar esta tarde a Teherán, los religiosos españoles Cosme Puerto, de 57 años, y Joaquín Fernández, de 70, y el informático Pedro García, de 40, definieron la experiencia del secuestro como «la ausencia total de libertad en una zona montañosa y desértica, con una permanente preocupación por las necesidades mínimas para la subsistencia»

El religioso español Joaquín Fernández, de 70 años, el mayor de ellos y el único que aun lucía la barba que le creció durante los días de secuestro, exclamó: «Me siento como una estrella del fútbol», ante un recibimiento que no esperaba.

«Nos juntaban a los cuatro europeos por las noches y nos hacían dormir juntos, con una única manta. El frío era insoportable», añadió el religioso, que explicó que el cautiverio les ha hecho «valorar más las cosas pequeñas».

Durante el día, «la preocupación era buscar un lugar a la sombra», pues el calor era agobiante, «en una zona montañosa y llena de barrancos, en la que vivíamos a la intemperie», explicó.

Para él, «la presión, más sicológica que física, fue humillante, aunque el trato que nos dieron no se puede decir que fuera malo».

Sólo pasaron un periodo de tres días y otro de cuatro en lugares fijos, mientras el resto de las noches sus captores les hacían «subir en una camioneta, entre metralletas y granadas, y dar vueltas por todo el desierto».

«La comida diaria era pan, pinchos de cordero (asado) y té y esa gente, que era un verdadero ejército, la mayoría muy jóvenes y armados hasta los dientes, se drogaban sin parar y nos ofrecían (opio) a cada rato», recalcó Fernández.

Cosme Puerto, de 57 años y también religioso, aseguró por su parte que «fue un calvario en el que creímos morir todos los días. Yo sentí la muerte de cerca, pero no la temí. Somos religiosos (Puerto y Fernández), nos confesamos y esperamos con confianza. Sin Dios, no se hubiera podido tolerar».

«Nunca se nos ocurrió escaparnos. Lo deseábamos pero era imposible, rodeados de barrancos y desierto, sin papeles, ni dinero», recalcó Puerto.

El religioso apuntó que «perdonamos, pero es difícil hacerlo sabiendo que es gente sin buenos propósitos, que lo que hacen es por la droga y para poder llevarla a Europa».

También les preocupaban las perspectivas de liberación, «nos decíamos: mañana a España, y al otro día igual. No sabíamos en manos de quien estábamos ni que querían, pero supusimos que era para canjearnos por otros, ya que uno nos dio a entender que no querían dinero», señaló Fernández.

Finalmente, en la madrugada de ayer, martes, «nos llevaron a una zona poblada, a una casa, donde oímos una voz de mujer, la primera desde el principio del secuestro, y había niños. Al oscurecer, nos metieron en una camioneta y, después de un rato, nos hicieron pasar a un coche, que resultó ser el de la Policía».

Los secuestradores no recibieron nada a cambio

❑ Los secuestradores de los tres españoles, un italiano y un iraní que han permanecido 17 días retenidos en el sureste de Irán «no obtuvieron nada a cambio» por liberarlos, aseguró ayer, miércoles, a EFE el vicegobernador de la provincia de Kermán, Mohamed Ali Karimi.

En una conversación telefónica, Karimi no quiso facilitar detalles sobre la liberación. «Los secuestradores no obtuvieron nada a cambio. Ni fueron liberadas las dos personas detenidas por la Policía, ni ninguna otra cosa. Ha sido una victoria», insistió Karimí, en referencia a la exigencia de los captores de que se excarcelara a dos de sus cómplices.

El responsable político de Kermán, la provincia donde se produjo el secuestro, reiteró que los agentes del servicio secreto consiguieron, tras unas largas conversaciones, la liberación, sin condiciones, de los cinco cautivos a las ocho y media de la tarde hora local (17.00 gmt) del martes.

El secuestro ha sido obra de un grupo de narcotraficantes pertenecientes a la tribu baluchistaní Shah Bajsh, que exigían la liberación de dos de sus miembros capturados días antes por la policía, en un enfrentamiento en el que murieron otros cinco componentes de la banda.

Teherán promete una «guerra sin cuartel contra los bandidos»

❑ **TEHERÁN**/EP/AFP.- Irán prometió ayer librar una lucha sin cuartel contra los bandidos, al día siguiente de la liberación de cinco rehenes, tres de ellos españoles, secuestrados el pasado 17 de agosto por un grupo de narcotraficantes. El Ministerio de Información reafirmó en un comunicado su «voluntad de luchar sin cuartel contra los contra-revolucionarios y los bandidos».

«Tras este secuestro, que era un perfecto ejemplo de chantaje y atentado contra la seguridad del país, los diferentes organismos entraron en acción para identificar a los secuestradores y preparar la liberación sanos y salvos de los rehenes», añadió el Ministerio de Información.

Los ex-rehenes –tres españoles, un italiano y un iraní– llegaron este mediodía a Teherán procedentes de Zahedan, capital de la provincia iraní de Sistan-Balutchistan (sureste).

El Gobierno iraní no ha proporcionado aún ninguna información sobre las circunstancias de la liberación de los rehenes, sobre todo sobre si los secuestradores, que habían exigido la liberación de dos de sus dirigentes, lograron sus exigencias.

Desde la pasada noche, la televisión estatal difunde imágenes de los rehenes que, aunque visiblemente fatigados y mal afeitados, parecían encontrarse bien y aparecían bastante sonrientes.

Para los «tour operadores», Irán es un destino sin problemas

❑ **MADRID**/EP.- Los recientes secuestros en el sureste de Irán han preocupado a los turistas que eligen ese destino. Los «tour operadores» que viajan a Irán, sin embargo, consideran que este destino no se verá afectado por el secuestro, a pesar de que se han producido cancelaciones, según declararon fuentes de la agencia local Iran Tourist.

Fuentes de otra compañía, la Nouvelles Frontieres, señalaron que si no vuelven a ocurrir incidentes similares no habrá problemas a largo plazo. La agencia recordó que el Gobierno iraní y la Oficina de Turismo están tomando las medidas necesarias para garantizar la seguridad.

A pesar de ello, Nouvelles Frontieres reclamó más medidas de seguridad para garantizar la integridad física de sus clientes, sobre todo en la zona de Kermán y en la frontera con Afganistán.

La agencia de viajes Catai consideró este incidente como un «hecho aislado, ya que como se ha producido en Irán, se podía haber realizado en París».

M.C.D.2022

Mientras prosigue el recuento de votos en las oficinas de la ONU

Los paramilitares toman Dili en medio del caos y la indiferencia del ejército indonesio

El caos y la violencia se han apoderado en las últimas horas de Dili, la capital de Timor Oriental, donde los paramilitares han tomado las calles de la ciudad mientras los periodistas y observadores extranjeros han tenido que buscar refugio ante la impunidad con que actúan. Miles de timorenses se han concentrado en el puerto de Dili, cuyos muelles están abarrotados de familias con todos sus enseres y que tratan de subirse al primer barco que pueda sacarles del infierno en que se ha convertido la ex colonia portuguesa.

❑ **DILI**/EFE.- Los paramilitares, que de nuevo ayer sembraron el terror y la violencia en las calles de la capital, montaron controles en el interior del territorio, en cuyas montañas permanecen escondidos miles de timorenses que el lunes arrostraron el miedo y bajaron a votar masivamente en el referéndum cuyo recuento comenzó ayer.

Pasaban las 4.20 hora local (10.20 GMT) cuando por radio el policía de Naciones Unidas que estaba de guardia ante la sede del organismo internacional en Dili pudo alertar a sus compañeros: «Me disparan, me disparan».

Una turbamulta trataba de saltar las vallas del recinto de la Misión de Naciones Unidas en Timor Oriental (Unamet) perseguidos por los paramilitares que disparaban y atacaban a los refugiados de una cercana escuela y aterrorizados vecinos del suburbio de Mascariñas donde anoche ya habían asesinado a machetazos a un joven de 20 años.

Horas más tarde, en el mismo barrio, desierto, una mujer advertía al enviado especial de EFE que la situación «era peligrosa» por la actitud de los proindonesios.

Sus convecinos se habían encerrado en sus casas, aunque el refugio no debió ser suficiente, pues acabaron buscando un lugar más seguro en la sede de UNAMET.

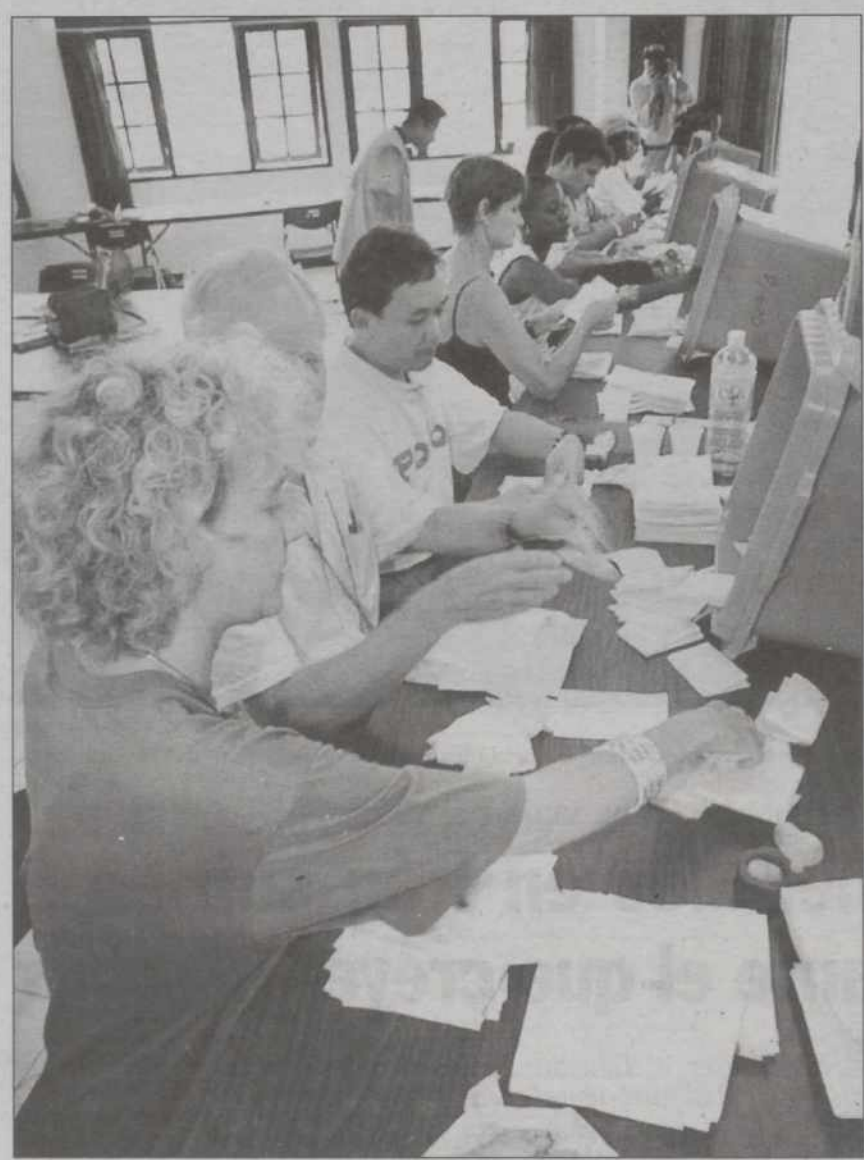

DAVID LONGSTREATH/AP PHOTO

La sede de Unamet, durante el recuento de votos, registró gran actividad.

Caos calculado

Al menos una persona perdió la vida al tratar de buscar esa protección de Naciones Unidas, pues los milicianos de «Aitarak» tras enfrentamientos a pedradas con simpatizantes de la independencia, prendieron fuego a un surtidor de gasolina y varias viviendas cuando estaban lanzados a una orgía de terror.

Los pocos jóvenes que trataban de hacerles frente no pudieron hacer otras cosa que retroceder con sus piedras ante los fusiles automáticos y armas de fabricación casera, además de machetes con los que también amenazaron y atacaron a los periodistas.

Con total impunidad, sino la complicidad de los policías indonesios, los paramilitares impusieron ayer de nuevo, su orden: un caos perfectamente calculado en el que el terror, el miedo y la amenazas son a la vez, la ley y el desorden.

Los periodistas que trataron de acercarse al lugar donde una larga columna de espeso humo señalaba la dirección de los últimos desmanes perpetrados por «Aitarak» fueron atacados, poco después de que la policía indonesia les hubiera bloqueado el acceso a UNAMET.

Tras lograr ponerse a salvo, y una vez que la situación parecía estabilizarse, llegaron una veintena de miembros de los grupos de operaciones especiales de la policía indonesia y unos 75 soldados de las tropas de elite, que entraron fuertemente armados en las instalaciones principales de UNAMET, donde tomaron posiciones.

El teniente coronel indonesio Stompul, que confirmó un muerto, aseguró que la zona estaba ya bajo control y que la prioridad de sus hombres había sido asegurar las instalaciones de la ONU.

Ufano dijo a los periodistas objeto del ataque: «Unamet está feliz», aunque luego informó que no se había detenido a nadie.

Israel interrumpe unilateralmente las negociaciones con los palestinos

❑ **JERUSALÉN**/EFE.- El primer ministro israelí, el laborista Ehud Barak, envió excusas al líder palestino Yaser Arafat por su anuncio de ayer en el sentido de que finalizaron las negociaciones entre las dos partes, informó un destacado funcionario palestino que citó la radio estatal de Israel.

Según el funcionario de la Autoridad Nacional Palestina (ANP), que preside Arafat, Barak se excusó tanto por el anuncio como por la amenaza implícita, y lo transmitió a través de Egipto.

Entretanto, la emisora israelí informó de que el ministro para asuntos de Jerusalén, Haim Ramón, se reunió durante dos horas con el principal negociador palestino, el ministro Saeb Erekat, y ambos informaron de progresos después de la crisis del mediodía entre las partes.

La crisis en las negociaciones para la aplicación del Acuerdo de Wye de octubre de 1998 se desencadenó al persistir las divergencias en torno a la liberación de parte de los más de dos mil presos palestinos que permanecen en cárceles israelíes.

A su vez, el ministro israelí de Asuntos Exteriores, David Levy, dijo que «más vale que los palestinos no esperen que la secretaria de Estado norteamericana Madeleine Albright presione a Israel, más aun teniendo en cuenta que este país no cederá ante presiones».

Por su parte, el líder palestino, Yaser Arafat, dijo hoy, miércoles, en La Haya que el acuerdo con los israelíes sobre el tratado de Wye será concluído satisfactoriamente en las próximas horas.

Según Arafat, los representantes palestinos y de Israel continúan negociando «y tengo la esperanza de que concluyan en las próximas horas», dijo.

DEMÓSTENES ÁNGEL/EFE

DON FELIPE, EN CIUDAD DE PANAMÁ

El Príncipe de Asturias, Felipe de Borbón, hizo entrega a la presidenta electa de Panamá, Mireia Moscoso, que ayer tomó posesión de su cargo, de una misiva del Gobierno español que le manifestaba sus mejores deseos en su nueva etapa al frente del país centroamericano. Poco después de su llegada al país. Felipe de Borbón asistió a la toma de posesión de la nueva presidenta y a continuación emprendió viaje de regreso a España.

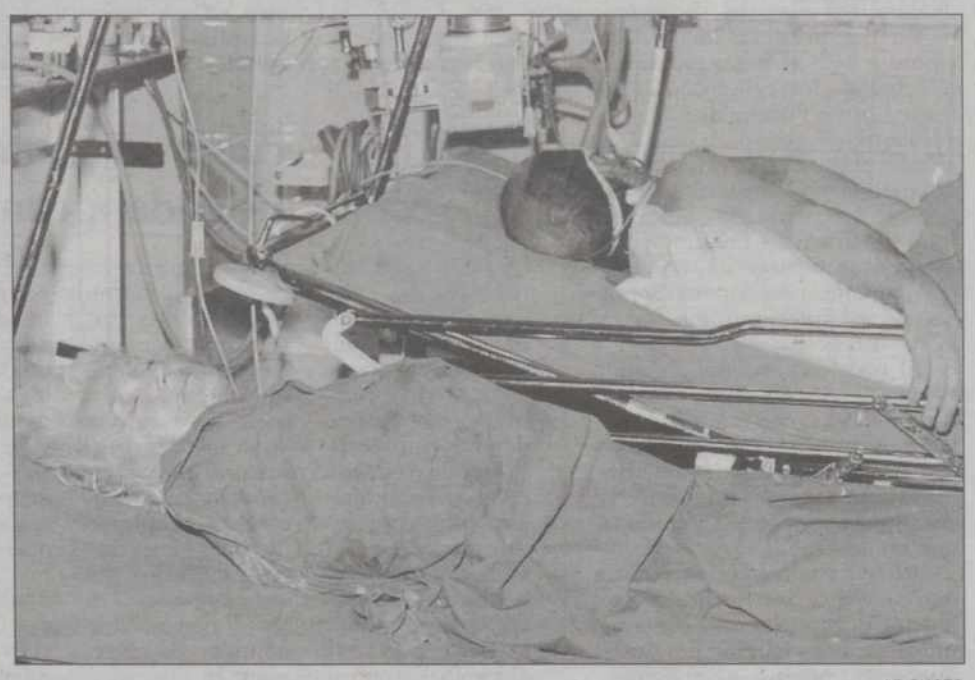

AP PHOTO

INVESTIGAN EL ATENTADO DEL MARTES CERCA DE EL KREMLIN

Un grupúsculo extremista en guerra contra la sociedad de consumo era ayer la principal pista que sigue la investigación sobre el atentado que el martes tuvo lugar en una galería comercial cerca del Kremlin que provocó 41 heridos. Así lo hace pensar un panfleto firmado por una organización hasta ahora desconocida, la Unión de Escritores Revolucionarios que se encontró en el lugar del atentado.

M.C.D.2022

Cinco muertos en nuevos enfrentamientos al Sur de Líbano

❑ **BEIRUT**/EFE.- Tres milicianos del proisraelí Ejército del Sur de Líbano (ESL) y dos civiles libaneses resultaron muertos ayer, miércoles, en atentados y bombardeos registrados en el sur de Líbano, informaron fuentes policiales libanesas.

Guerrilleros del grupo libanés chií Hizbulá hicieron detonar dos cargas explosivas, a diez minutos de intervalo, al paso de una patrulla del ESL en Zemraya, en el sector oriental de la «zona de seguridad», creada y ocupada por Israel.

En estos ataques, que se atribuyó Hizbulá (Partido de Dios), tres milicianos del ESL resultaron muertos.

En un comunicado, el Partido de Dios afirmó que estos atentados causaron «varias víctimas en las filas enemigas».

En represalia, la artillería israelí y del ESL bombardearon varias áreas situadas al norte de la franja ocupada, donde murieron dos civiles libaneses.

Hassan Akl, de 18 años, y Fatme Jabali, de 19 años, resultaron muertos cuando varios obuses cayeron en Lebbaya, frente al sector central de la «zona de seguridad».

Otros dos civiles libaneses resultaron heridos también en estos bombardeos, Mona Awta, de 35 años, y Ilaa Akl, de 10 años.

Los ataques de la artillería israelí y del ESL causaron asimismo daños en varias viviendas, añadieron las fuentes, que señalaron que un puesto del Ejército libanés, en el linde del sector oriental de la zona ocupada, fue alcanzado.

PEDRO UGARTE/AP PHOTO

El Ejército vigiló los puntos más estratégicos durante la primera jornada de huelga indefinida.

Veinticinco personas resultaron heridas y otras 300 detenidas

Una niña muerta en la primera jornada de huelga en Colombia

❑ **BOGOTÁ**/EFE.- Los sindicalistas y altos funcionarios del Gobierno de Colombia evaluaban ayer, por separado, el desarrollo de la huelga indefinida que afecta al país desde el martes, y buscan poner fin a la protesta que ha generado disturbios en varias ciudades.

El presidente colombiano, Andrés Pastrana, declaró que está dispuesto a dialogar e insistió en que su Gobierno «tiene las puertas abiertas» para las centrales obreras, a cuyos dirigentes invitó a dialogar en una Mesa de Concertación Laboral.

Poco antes de exponer esta invitación a los dirigentes sindicales, el ministro del Interior, Néstor Martínez, dijo que en Colombia hay «absoluta normalidad» en esta segunda jornada de la huelga general, declarada para protestar por la política económica y social del Gobierno.

El Comando Nacional de Paro, que aglutina a los jefes de las principales centrales obreras, debate si mantiene o no la huelga indefinida, informó el secretario de la Confederación General de Trabajadores Democráticos (CGTD), Julio Roberto Gómez.

Según los huelguistas, el Gobierno no ha respondido a un pliego de peticiones de 41 puntos que pretenden aglutinar el descontento de los trabajadores de distintos sectores económicos, sociales y sindicales contra la política laboral, social y general del Gobierno.

Además de asuntos eminentemente laborales, como la suspensión de un proyecto legal para flexibilizar los costes de las empresas, las organizaciones obreras exigen que el Gobierno declare una moratoria en el servicio de la deuda externa y replantee la política económica y social que ha puesto en marcha y que tiene como eje un severo ajuste fiscal.

El futuro comisario europeo de Economía comparece ante el Parlamento Europeo

Pedro Solbes considera la creación de empleo su indiscutible prioridad política

El futuro comisario europeo de Economía y Finanzas, el español Pedro Solbes, afirmó ayer, miércoles, que la creación de empleo es «una prioridad política indiscutible» de la UE, que no puede permitirse un nivel de paro mayor que el de otras importantes zonas.

PIERRE THELEMANS/AP PHOTO

Pedro Solbes presentó ayer su «programa de gobierno».

❑ **BRUSELAS**/EFE.- Solbes compareció ayer ante la comisión de Economía y Asuntos Financieros del Parlamento Europeo (PE), que le cuestionó sobre las prioridades de su cartera una vez sea nombrado oficialmente en el equipo del futuro presidente de la Comisión, Romano Prodi.

«El crecimiento del empleo es especialmente sensible para los ciudadanos», dijo Solbes, y sólo crearemos puestos de trabajo «si el crecimiento del Producto Interior Bruto (PIB) supera al de la productividad de la mano de obra».

Según el futuro comisario europeo, el crecimiento sostenido, necesario para potenciar el empleo, se alcanzará con unas políticas macroeconómicas sanas que promuevan la estabilidad de precios, así como con las adecuadas políticas que fomenten la competitividad entre las empresas.

Durante su comparecencia, Solbes sólo tuvo que escuchar una referencia a su gestión durante su etapa como ministro de Hacienda en el anterior Gobierno socialista.

Un eurodiputado alemán, el democristiano Othmar Karas, le preguntó a Solbes que haría, como comisario, si se reprodujera «una situación de condonación fiscal» como la que se produjo en su época de ministro. Solbes simplemente explicó que lo que el eurodiputado alemán calificó como «teórica condonación» no fue más que una consecuencia de «la consolidación de una doctrina jurisprudencial».

«No fue un problema de deudas fiscales no pagadas, sino de deudas fiscales discutidas en los tribunales y en el que éstos dieron la razón a los contribuyentes y que, como decisión de los tribunales, no hubo otro remedio que aceptar», dijo Solbes.

Aparte de esta pregunta, toda la intervención de Solbes tuvo un cariz muy teórico, en la que los principales puntos de debate fueron la creación de empleo en Europa, la representación exterior del euro y la intervención del Parlamento Europeo en la toma de decisiones.

Comisario rechazado

El comisario europeo designado para Investigación, el belga Philippe Busquin, no es «apto» para asumir esta función, según una mayoría de miembros de la Comisión de Industria del Parlamento Europeo, según afirmó ayer un eurodiputado belga flamenco.

Según Johan Van Hecke, conservador, todos los grupos del Parlamento, con excepción de los socialistas, tendencia política con la que simpatiza Busquin, se opondrán el 15 de septiembre a su elección durante el voto de investidura del colegio de comisarios de la Comisión del italiano Romano Prodi.

■ BREVES

Abandonan Yugoslavia los amnistiados por Milosevic

❑ Los dos cooperantes australianos de la organización humanitaria CARE acusados de espionaje en favor de la OTAN en abril pasado y amnistiados ayer, miércoles, por el presidente de Yugoslavia, Slobodan Milosevic, han abandonado ya el territorio yugoslavo.

«La decisión (de Milosevic) nos fue comunicada esta mañana y los dos inculpados (Steve Pratt y Peter Wallace) abandonaron el país durante el día», informó a los periodistas uno de sus abogados, Djordje Djurisic.

Pratt y Wallace fueron condenados por el Tribunal Militar de Belgrado el pasado 29 de abril, acusados de labores de espionaje mientras la OTAN bombardeaba Yugoslavia la primavera pasada.

Conmemoran el estallido de la II Guerra Mundial

❑ La reconciliación polaco-alemana ha sido el mensaje principal de las conmemoraciones del sesenta aniversario del estallido de la Segunda Guerra Mundial, el 1 de septiembre de 1939.

Apenas diez años de colaboración estrecha, la última década, han sido suficientes para erradicar de las conciencias de las dos naciones el rencor y la desconfianza que sentían al pensar en su vecino.

Las atrocidades cometidas por el nazismo sirvieron durante los casi cincuenta años de régimen comunista para asustar a los polacos y convencerles de que solamente la alianza con la Unión Soviética podía salvarles de la dominación germana.

Cinco muertos, dos serbios y tres gitanos, en Kosovo

❑ Dos enfrentamientos en el municipio de Istok, en la zona en la que opera el Grupo Táctico español de la Kfor «Valenzuela», se saldó el martes con cinco muertos y un herido, según informó ayer el Ministerio de Defensa.

El primer incidente se produjo a las 8.00 horas, cuando un grupo de desconocidos tendió una emboscada a tres individuos de origen serbio que viajaban en un vehículo entre las localidades de Crkolez y Dren, en el límite de las zonas asignadas a las fuerzas españolas y francesas, con el resultado de un muerto y un herido, que fue trasladado al hospital de Mitrovica, en la zona gala.

El segundo incidente tuvo lugar a las 10:00 horas cuando una niña encontró a cuatro personas muertas por arma de fuego en una casa de Gornji-Dragolevac, a dos kilómetros de la ciudad de Istok. Los muertos, todos ellos de raza gitana, son un matrimonio de mediana edad, una anciana y una joven. La Guardia Civil desplazó patrullas a ambas localidades para practicar las diligencias oportunas.

M.C.D.2022

PELUQUERIA CHESMI

SUPER OFERTA DEL MES
MECHAS + LAVAR + PEINAR 3.500 Pts
Corte de pelo caballero y niño 950

TARJETA JOVEN
DE 0 A 25 AÑOS
Corte + peinado (pelo corto) = 1.350 pts
Corte + peinado (pelo largo) = 1.650 pts
Dar mechas o maldear = 2.500 pts
¡SOLICITALA!

C/ MENÉNDEZ PELAYO, 10 TLF: 979 74 03 54

POR JUBILACIÓN SE VENDE:
TRACTOR LANDINI 14.500 en buen estado. Buen precio.
TRACTOR JOHN DEERE modelo 3135 con pala.
REMOLQUE de 9.000 Kg.
PRECIO ECONÓMICO
Llamar teléfono 979 79 51 10 / 979 79 50 95

SE NECESITAN
CAMARERAS
Y
CHICAS DE LIMPIEZA
PARA HOTEL EN NOJA (Cantabria)
Teléfono 942-630036

¿Quién ha dicho que los anuncios más pequeños no se leen?
Anúnciate en DIARIO PALENTINO

ANUNCIOS POR PALABRAS

ALQUILERES

SE ALQUILA piso amueblado, Mayor nº 2. Teléfono 979-744546

ALQUILO piso amueblado, tres habitaciones, cocina, baño y salón. Con pocos gastos de comunidad. Teléfono 979-724919.

ALQUILO piso completamente amueblado, 4 dormitorios, 2 terrazas. Teléfono 979-726362.

ALQUILO apartamento amueblado. Zona Plaza de Toros. Nuevo. Teléfono 979-730141.

ALQUILO Piso amueblado. Marqués de Albaida, 8. Teléfono 979-741053.

ALQUILO piso, República Argentina. 979-721196.

ALQUILO piso céntrico, amueblado, económico. Teléfono 979-154042.

ALQUILO plaza garaje económica; C/ Diego Lainez. Teléfono 979-724269.

ALQUILO piso amueblado, calefacción central, zona correos. Teléfonos 979-742673, 606-608564.

ALQUILO piso amueblado, económico, calefacción, gas natural. Zona Carmelitas. Teléfono 979-722790.

SE ALQUILA piso amueblado. Teléfono 979-745897.

ALQUILO piso amueblado, calefacción individual, cuatro habitaciones. 50.000 ptas. 979-742630.

AUTOMÓVILES

VENDO New Ranger Rover 2.5 DT. Año 95, revisiones oficiales. 4.000.000. 979-748700. Horas comercio.

PAL MOTOR, S.A.
Concesionario Oficial Rover
Tfnos. 979 730633
607 730644

PAL MOTOR, S.A. Financiación 100%. Sin entrada. Sólo con su nómina.

PAL MOTOR, S.A. Daewoo Lanos, 4 puertas. Año 97. 40.000 kms. Garantía un año. Impecable.

PAL MOTOR, S.A. Tiene su hoja Web en Internet. Visítenos. http:/www.rover-pal-motor.com.

PAL MOTOR, S.A. Mercedes 190E. Garantía. 14.827 ptas. mes. Seat Córdoba familiar. 8 meses. 5.000 kilómetros. 39.000 ptas. mes.

AUTOPAL, S.A.
Concesionario Oficial Ford
Teléfono 979 776036

AUTOPALSA. Ford Sierra 2.0, ABS, A/A., S/D. 950.000.

AUTOPALSA. Opel Vectra 1.7 TD, A/A., S/D., C/C. 1.400.000.

AUTOPALSA. Ford Escort 1.6, A/A., S/D., C/C. 1.270.000.

AUTOPALSA. Ford Transit 2.5 TD, S/D., C/C., R/C. 1.650.000.

VICAUTO
Concesionario Oficial Renault
Teléfono 979 720050

VICAUTO. Fiat Uno diesel. Año 92. Elevalunas eléctricos, bajo consumo. Buen estado. Garantía.

VICAUTO. Ford Fiesta 1.8 diesel, año 97. Dirección asistida, elevalunas eléctricos, cierres centralizados, airbag, radio - impecable -. Pocos kilómetros. Garantía.

VICAUTO. Renault Clio 1.8 Rsi, año 93. Aire acondicionado, dirección asistida, elevalunas eléctricos, cierres centralizados, asientos deportivos. Excelente estado. Garantía

VICAUTO. Peugeot-405-Mi-16 válvulas. Año 94. Full-equipe, asientos de cuero, aire acondicionado, techo solar eléctrico, frenos ABS, excelente estado, pocos kilómetros. Garantía.

VICAUTO S.A. Fiat Uno Diesel, 5 p. Año 92. Elevalunas eléctricos, cierres centralizados. Buen estado. Garantia.

CAR VIP, S.A.
Concesionario Oficial SAAB
Tfnos. 983 370343
VALLADOLID

CAR VIP. SAAB 900 2.0 T, coupe, cuero, techo.

CAR VIP. SAAB 9.000, 2.0 T, 4 puertas, climatizador.

CAR VIP. SAAB 900 Cabrio 2.0 T

CAR VIP. SAAB 9.000, 2.0 I, 4 puertas, cuero, climatizador.

AUPASA
Concesionario Oficial Peugeot
Teléfono 979 721400

AUPASA. Peugeot 306 Cabrio 1,8. Color amarillo. Dirección asistida. Aire Acondicionado. Capota eléctrica. Llantas de aluminio. Compact Disc, 8.000 Km.

AUPASA. Peugeot 605. Procedentes de directivos. Full Equip, hasta 200 CV. con menos de un año y con menos de 10.000 Km.

AUPASA. Monovolumen Peugeot 806. Gasolina y Diesel hasta 150CV. Full Equip, 7 plazas, pocos kilómetros.

AUPASA. Peugeot 405. Varias unidades. Gasolinas, diesel y turbo diesel desde 400.000 pesetas.

AYRSA, S.A.
Concesionario Oficial BMW
Tfnos. 979 721254
619 311197

AYRSA. Volvo 240 diesel. Año 1.989. 750.000 ptas.

AYRSA. Volvo 243 diesel. Año 1.989. 750.000 ptas.

AYRSA. Mercedes 230 E nacional. Año 1.991-full-. 1.600.000 ptas.

AYRSA. BMW 520 I nacional. Año 1.992 -Completo-. 1.400.000. ptas.

AYRSA. BMW 325 TDS Nacional. Año 1.995 - Completo- 2.600.000 ptas.

LATRES, S.L.
Concesionario Oficial Mitsubishi
Tfnos. 979 160013
979 165088

LATRES. ¡Gran oportunidad! Galloper Santana Km 0. Totalmente equipada, alta gama.

LATRES. ¡Oportunidad! Renault 19 Chamade 1.9 Diesel. Totalmente revisado. Año 97.

LATRES. ¡Ocasión!. Audi 90 2.2E equipado con A/A, E/E, C/C, Esp/E. Año 90. 825.000 Pts. Garantizado.

LATRES. ¡Ocasión! Ford Orión 1.6 Ghia. Buen estado. Económico.

VIVAPA PALENCIA. S.L.
Concesionario Oficial Nissan
Tfnos. 979 721446
979 721448

VIVAPA. Nissan Primera 2.0, SLX. Todos los extras. Muy bueno.

VIVAPA. Nissan Patrol Corto. Económico.

VIVAPA. Nissan Patrol G.R. C.C., E.E. Pocos kilómetros.

VIVAPA. Nissan Terrano I, C.C., E.E., A.A.. Pocos kilómetros.

COBARSA
Concesionario Oficial Audi
Tfnos. 979 723750
979 724235

COBARSA. Opel Astra 1.6 I. Como nuevo, pocos kilómetros. Precio muy interesante.

COBARSA. Audi 100 TDI, todos los extras. Año 94. Estado inmejorable.

COBARSA. Audi 80 TDI. Totalmente equipado. Garantizado.

COBARSA.Volkswagen Bora TDI 110 CV. Kilómetro 0, 6 meses, nuevo. Oportunidad única.

PALAUSA
Concesionario Oficial CITROËN
Tfnos. 979 730150

PALAUSA. Citroen ZX varios modelos gasolina y diesel. Revisados y garantizados.

PALAUSA. Opel Tigra, ABS, airbags. Año 95. Pocos kilómetros.

PALAUSA. Vehículos industriales, C 15, Opel Combo, R Express. Revisados, garantizados.

PALAUSA. Peugeot 306 XND, año 93. Seminuevo, garantizado.

MOTOR CASTILLA
Concesionario Oficial SSANYONG
Tfnos. 979 714246

MOTOR CASTILLA. Mercedes 230 E, A.A., C.C., E.E., techo, llantas. 1.050.000 pts.

MOTOR CASTILLA. Volvo 440 GL, D.A., C.C., E.E.. 1 año de garantia. 800.000 pts.

MOTOR CASTILLA. Ranger Rover 2.5 TDI 3P., A.A., E.E., C.C., verde. Impecable. 1.925.000 pts.

MOTOR CASTILLA. BMW 318 I4-P techo, D.A., C.C., E.E., llantas, aluminio. Perfecto estado. 1.800.000 pts.

DISPATUR, S.L.
Concesionario Oficial DAEWOO
Tfnos. 979 714248

DISPATUR. Renault Express Moderna 1.9 diesel 35.000 Km reales, acristalada, 5 plazas. 850.000 pts.

DISPATUR. Fiat Tipo 1.6, 16V, A.A, D.A. E.E, C.C. 690.000

DISPATUR. Rover 214 GSI 16V, D.A, E.E, C.C. Metal. Impecable. 775.000.

DISPATUR. Nissan Patrol diesel 4 CIL. Buen estado. 750.000

Salón
Le ayudamos a comprar, vender, alquilar su piso, chalet, local, etc.
SU INMOBILIARIA EN PALENCIA
Estamos en Avda. José Antonio, 7, de Palencia
Tlfno. 979 17 02 17

M.C.D.2022

DISPONEMOS DE TODA LA GAMA ROVER LAND ROVER PROCEDENTE DE GERENCIA

Ofertas Verano
CAMPA DE PAL-MOTOR
CONCESIONARIO OFICIAL ROVER - LAND ROVER
http://www.rover-palmotor.com.
C/ Andalucia, 9 (El Vial) ☎ 979 730614/25 - Móvil 607 730644

TODO TERRENO		
Jeep Cherokee	Full equipe	33.439 Pts./mes
Discovery TDI 3P.	Full equipe	62.486 Pts./mes
Range Rover V8	Full equipe	39.136 Pts./mes
Nissan Patrol 6 cil.	9 Plazas	31.525 Pts./mes

TURISMOS			
Peugeot 309 S.R.	8.700 Pts./mes	Rover 420 SDI 4P.	49.777 Pts./mes
Alfa Romeo 33 Imola	8.700 Pts./mes	Daewoo Nexia	21.742 Pts./mes
Opel Kadett GSI	10.327 Pts./mes	Renault 21 TXI 12V	16.416 Pts./mes
Mercedes 190 E	15.219 Pts./mes	Fiat Tipo Diesel	14.297 Pts./mes
BMW 318i A/A	17.390 Pts./mes	BMW 525	46.706 Pts./mes

AUTOMÓVILES

TANAUTO, S.L.
Concesionario
Oficial SUZUKI
Tfnos. 979 714150
979 713130

TANAUTO. Nissan Vanette 7 plazas. Serie Coach, 2 puertas laterales. Excelente estado.

TANAUTO. Citroen AX, 5P., 1.0, muy buen estado.

TANAUTO. Mercedes 190 2.0. Verde metalizado, techo solar, dirección asistida, cierre centralizado, pocos kilómetros.

TANAUTO. Peugeot 205 diesel, buen estado, extras. Ocasión. Color blanco.

COLLADO
SERVICIOS, S.A.
Concesionario
Oficial SEAT
Tfnos. 979 723332
979 723135

COLLADO SERVICIOS. Seat Ibiza y Córdoba. Km 0. Varios , gasolina y diesel.

COLLADO SERVICIOS. Renault Clio 12 RN. Año 97. 15.000 Km. Completamente nuevo.

COLLADO SERVICIOS. Citroen 2x diesel, Volcán. año 93-94. Totalmente revisado. Garantía

COLLADO SERVICIOS. Fiat Croma 2.0 ie. Año 92-93. Climatizador,E.E, C.C., D.A., Etc... Garantía.

ISHON
Concesionario
Oficial MERCEDES
Teléfono 609 358812

ISHON. Mercedes 300-E. Año 91. A/A, cierre centralizado, elevalunas, etc.

ISHON. C. 180 Clasic, A/A. ABS, metalizado. 27.000 Km. Vehículo de empresa.

ISHON. A.140 Clasic. Full Equipe. 6.500 Km. Vehículo de empresa.

ISHON. Mercedes 190. Año 91. Buen estado.

MOVISA
Concesionario
Oficial HONDA
Teléfono 979 724907

MOVISA. Rover 214 Si, año 95. 103.000 km., muchos extras.

MOVISA. Honda Civic. 3 puertas, km. 0. Procedente de dirección.

MOVISA. Honda Civic, 5 puertas, km. 0. Procedente de dirección.

AGUIR, S.A.
Concesionario
Oficial OPEL
Tfno. 979 776810

AGUIR. Fiat Brava 1.4 SX. Año 98. C.C., E.E., 17.000 kms. 2 años de garantía.

AGUIR. Citroen AX 1.4 TRD. Año 89. C.C., E.E. 145.000 kms.

AGUIR. Opel Kadett 1.6S. Año 89. 140.000 kms.

AGUIR. Citroen C-15 D. Año 93. 127.000 kms.

FINCAS

VENDO piso. Económico. 3º sin ascensor, 4 habitaciones . Teléfono 979-741432.

VENDEMOS, alquilamos hotel familiar. Navaleno. 54 camas. Geriátrico. Abierto. 976237294.

SE VENDE piso Avda. de Santander. Totalmente reformado. Teléfono 979-743361.

VENDO Parcelas en Cascón de la Nava. Zona de regadío. 979-833180.

VENDO Chalet adosado junto Hospital Provincial con garaje, jardín. 979-122001.

TERRENO 1.000 metros, se llama La Tejera, el Espíritu Santo. Carretera que sale para Osorno, Saldaña. Llamar 3,30 tarde y 12,30 noche. 947-218925.

SE VENDE piso en C/ María de Padilla número 9, 1º C. 979-748584, 979-165055.

SALÓN
Actividades
Inmobiliarias
Tfno. 979 170217

SALON. Vende dúplex de 110 m/2 con cuatro dormitorios, gas natural, garaje. En Antonio Alamo Salazar. Frente Hospital.

SALON. Vende magnífico piso en plaza Buenos Aires, 3 dormitorios. Todo exterior, garaje. 87 m/2.

SALON. Vende última fase de adosados en la urbanización "La Paloma" (Villalobón), 3 dormitorios, 2 baños y un aseo, sótano con dos plazas de garaje, 100 m/2 de jardín, calidades de lujo. Ultima oportunidad de adquirir su chalet adosado en la urbanización más prestigiosa de Palencia.

SALON. Vende apartamentos de lujo de uno y dos dormitorios, en plaza de La Inmaculada (Catedral), con garaje y trastero.

INMOBILIARIA
PASAJE
Teléfono 979 700915

PASAJE. Vende apartamento céntrico, un dormitorio, cocina amueblada. Garaje opcional.

PASAJE.Vende piso zona San Lázaro. tres dormitorios, calefacción central. 12.500.000

PASAJE. Vende piso zona Huerta de Guadián, tres dormitorios. 12.500.000

PASAJE. Vende apartamento zona San Pablo. Todo exterior, trastero, dos dormitorios.

HISPOGAR
INMOBILIARIA
Teléfono 979 752775

HISPOGAR. En construcción C/ Santiago, apartamentos totalmente exteriores de 1 y 2 dormitorios.

HISPOGAR. En venta local y entreplanta en Calle Mayor. Total 173 m/2. Información en nuestras oficinas.

HISPOGAR. Monzón de Campos, casa con patio. Buen estado. Superficie 180 m/2. Muy interesante.

HISPOGAR. Ultimas viviendas en construcción en Avda. Viñalta. Totalmente exteriores. Grandes facilidades.

FINTERCACIA
Tfnos. 979 752418
979 170205

FINTERCACIA. Vende piso en zona Catedral. Seminuevo 90 m/2, 2 baños completos, garaje, trastero.

FINTERCACIA. Vende piso a estrenar, 3 dormitorios, baño, aseo, empotrados, primeras calidades. Garaje, trastero. 18.000.000.

FINTERCACIA. Vende piso totalmente reformado. Zona Clínica Salud, 3 dormitorios, calefacción. 10.900.000.

FINTERCACIA. Alquila apartamento amueblado zona Agrónomos, calefacción. 40.000. Comunidad incluida.

FINTERCACIA. Traspasa local zona Cuatro Cantones, 90 m/2. Información en nuestras oficinas.

FINTERCACIA. Vende piso Zona Manuel Rivera, 3 dormitorios, garaje, exterior. 16.900.000.

FINTERCACIA. Vende casa en el Cristo. 8.500.000.

FINTERCACIA. Vende piso 3 dormitorios, calefacción 2º sin ascensor. 5.800.000.

INMOBILIARIA
PALLANTIA
Tfnos. 979 714071
979 714101

PALLANTIA. Piso de 85 m/2, todo exterior, 3 dormitorios, terraza, ascensor, 9.500.000.

PALLANTIA. Piso seminuevo, 3 dormitorios, 2 baños completos, cocina y salón. Exterior. Suelos de parquet, ventanas de PVC. Solo de mañana. Garaje y trastero. Buen precio.

PALLANTIA. Venta de piso 3º con ascensor, 95 m/2, cocina amueblada, 3 dormitorios, baño y aseo. Todo exterior, con terraza. Calefacción. A cinco minutos de Palencia. Buena comunicación. Interesante.

PALLANTIA. "Adquiera su piso sin entrada". por sólo 37.474 pts/mes. Urbanización "La Balconada". Nueva construcción de pisos y dúplex, todo exterior, con amplias terrazas, de tres y cuatro dormitorios, baño y aseo. Muy soleado. Vendida la 1ª fase. Excelente financiación.

E.R.A LOOK & FIND
Teléfono 979 170038

ERA. Apartamentos en alquiler, amueblados y sin amueblar. En todas las zonas. Desde 35.000 ptas.

ERA. Local C./ Juan Bravo. 90 m/2. Acondicionado. Buen precio.

ERA. Zona Catedral. Apartamento a estrenar. 1 dormitorio, salón-cocina. Exterior. Precio: 8.500.000 ptas.

ERA. Palencia. Chalet adosados, nuevos. 240-250 m/2. Desde 26.000.000 pesetas.

INMOBILIARIA
MP PALENCIA
Tfnos. 979 730375
979 730482

MP ASESORES INMOBILIARIOS. Plaza España. 146 m/2. 4 habitaciones. totalmente exterior. Financiación 100%.

MP ASESORES INMOBILIARIOS. Avda. Valladolid. 3 dormitorios, cocina amueblada. 13.000.000. Urge venta.

MP ASESORES INMOBILIARIOS Simago. Apartamento a estrenar. Cocina amueblada. Excelente oportunidad.

MP ASESORES INMOBILIARIOS. Atico. 30 m/2. de terraza. 4 dormitorios, 2 baños, plaza de garaje. Impresionantes vistas.

INMOBILIARIA
TORRES
Tfnos. 979 751952
979 745233

Alquilo apartamento amueblado, calefacción central, económico. 39.000 ptas. 979-745233, 979-751952.

TORRES. Vendemos y gestionamos todo en inmuebles. consúltenos.

TORRES. Alquilamos pisos, todas las zonas. Precios especiales para estudiantes.

TORRES. Urge vender piso nuevo. Estupenda zona. 979-745233, 979-751952.

TORRES. Venta 3 últimos pisos, llave en mano. Oportunidad.

TORRES. Alquila pisos amueblados a estudiantes. Precios especiales. 979-745233, 979-751952.

GRUPO SIETE
PROMOCIONES
INMOBILIARIAS
Tfnos. 979 751040
979 750523

GRUPO SIETE: Edificio Santa Eufemia. Iniciamos la construcción de viviendas, 2 y 3 habitaciones y áticos con amplia terraza. Garaje y trastero. Excelente financiación. ¡Desde 8.100.000 pts. + I.V.A.!

GRUPO SIETE: Naves industriales próxima construcción en Polígono Villalobón. Ideales para profesionales. Desde 125 m/2 útiles.

Comercial
CAMARA, S.A
Avda. de Cuba, 42 -Ctra. Villalobón (Poligonillo)
Tel. 979 723 462 - Fax 979 725 650

Felices Fiestas de San Antolin

BRICO CÁMARA
ABRIMOS
SABADOS TARDE
DE 5 A 8

M.C.D.2022

FINCAS

LAFUENTE
Gestión Inmobiliaria
Tfno. 979 720108

LAFUENTE. Vende viviendas de dos, tres dormitorios y dúplex en Marbella. Excelente situación.

LAFUENTE. Pisos de lujo. Diferentes zonas. Venta de apartamentos con garaje y trastero desde 8.050.000 ptas más I.V.A.

LAFUENTE. Vende pisos en construcción, Cardenal Cisneros, Doctor Díaz Caneja- Sta María de la Cabeza y Avda Santander. Ultimas viviendas.

URBE AGENCIA INMOBILIARIA
Tfno. 979 746699

URBE. Vende nueva promoción de chalets adosados en Calabazanos con parcela individual, cuatro dormitorios, dos baños, garaje. 13.800.000 ptas.

URBE. Vende último piso en C/ S. Antonio, dos dormitorios, salón, cocina, baño, garaje y trastero. 12.500.000 ptas.

URBE. Vende oficinas de 190 y 105 m/2 en zonas céntricas.

URBE. Nueva promoción de viviendas en Eras del Bosque. Oportunidad.

INMOBILIARIA EMPEDRADA
Tfno. 979 16 03 87

EMPEDRADA. Vende pisos nuevos en construcción. Distintas zonas.

EMPEDRADA. Vende pisos en los Trigales a estrenar. Buenos precios.

EMPEDRADA. ALQUILA piso de lujo en C/ Mayor con Plaza Mayor.

EMPEDRADA. Alquila piso amueblado de 3 dormitorios, céntrico. Buen precio.

INMOBILIARIA BARÓN Y BARÓN
Teléfono 979 125500
Aguilar de Campoo

BARON&BARON.Casa de piedra de época, totalmente restauradas. Ideales para turismo rural.

BARON&BARON. Venta de casas de pueblos. Si desea vender su casa a corto plazo, llámenos sin compromiso, se la vendemos al mejor precio.

BARON&BARON. Venta de casa en Villarén, compuesta de dos plantas, patio y jardín. Totalmente de piedra y reconstruida.

BARON&BARON. Venta de casa en Melgar de Yuso. Casa con varias dependencias, terreno de 1.800 m/2 sup 320 m/2. (2 plantas y ático).

TAURO INMOBILIARIA
Teléfono 979 852528
Guardo

TAURO. Alquiler de naves en Polígono Industrial de Las Rozas de Guardo.

TAURO. Venta de casa con finca en Las Heras de la Peña y Villaverde de la Peña.

TAURO. Venta y alquiler de locales comerciales en Edificio Los Arcos, en el centro de Guardo.

TAURO. Venta y alquiler de locales comerciales en Barrio de Las Rozas de Guardo.

HOSPEDAJES

SE NECESITAN chicos para compartir piso. Teléfono 979-170581, 979-160284.

SE COMPARTE piso. Chicas. Teléfono 979-884017.

ALQUILO habitación en Avda. Simón Nieto; económico. Teléfono 979-888132.

MAQUINARIA

VENDO Máquina de sacar remolacha. Llamar al 979-151883.

MUDANZAS

MUDANZAS GALLEGO. Locales, nacionales, internacionales. Presupuesto sin compromiso. 979711111.

TRABAJO

¿QUIERE hacer negocio y poner un extra en su nómina? Teléfono 630-139308/ 979-720409

SE NECESITA pastor, ordeño mecánico. Jose. Villodre. 979-822000.

TECNICO maquinaria de hostelería se precisa para zona de Cantabria. Cafeteras, lavavajillas, etc. Incorporación inmediata. 942-651744.

SE OFRECE Chica para trabajar tardes. Tareas domésticas. 979-160063/ 600-744521.

HOTEL 103 en Guadalajara, necesita camareros/ camareras con experiencia. Interesados llamar 949-285522.

SE NECESITA: Cerrajero persianista. Autónomo, con vehículo y herramientas propias. Para trabajar en empresa servicios urgentes de Palencia capital. 979-165301.

CONSIGUE un trabajo seguro como auxiliar veterinario. Prepárate. (Con prácticas). 979-714202.

DAMOS trabajos caseros, recogemos producción, Sanmar, Catedrático Alvarez Buylla; 5 Oviedo. Teléfono 985-253777.

ELECTRICISTA obtén tú carnet de instalador. Infórmate 979-714202.

SE NECESITA pastor. Teléfono 979-793279 y 979-793064.

TRABAJA como agente forestal. Próximo ingreso. Infórmate 900-300340

SANITARIOS se precisan para trabajar en Insalud, clínicas... Próximos ingresos celadores, ATS, auxiliares, Enfermería. Infórmate 900-300340. (llamada gratuita).

IMPORTANTE: 1.496 plazas vacantes para Juzgados. Infórmate 900-300340.

TRABAJA para la Unión Europea. Próximos ingresos. 900-300340. (Llamada gratuita).

AYUNTAMIENTO, Junta y Diputaciones precisan auxiliares, bomberos, policías locales, asistentes sociales, conserjes, jardineros... Próximas convocatorias. Infórmate 900-300340.

INGRESA en: Policía Nacional, Guardia Civil, Ejército profesional. Infórmate 900-300340. (Llamada gratuita).

CORREOS precisa personal para próximas convocatorias. Infórmate 979-714202.

CONSIGUE el Graduado, FP I, acceso Universidad. Infórmate 979-714202.

SE NECESITA conductor para trailer con experiencia. 979-722292, 979-720201.

HAZTE gestor inmobiliario / fincas. Gran demanda profesionales. Infórmate 979-714202.

TRABAJA como técnico medioambiental.Gran futuro profesional. Prepárate 979-714202.

250.000 aproximadas, sueldo profesor/a autoescuela. Prepárate, trabaja. 979-714202.

TRASPASOS

DISCO-BAR en la Zona. Teléfono 979-880168.

SE TRASPASA bar en concesionario. Buenas condiciones. 979-776629.

VARIOS

COMPAÑIA al otro lado del teléfono. 906-428899. 24 horas.

PORNO duro juvenil 906-423852. Jovencitas superardientes 906-423860. Universitarias ardientes906-423852.

CHICAS jóvenes extranjeras recién llegadas buscan relaciones amistosas, manejables. Dispuestas a todo. Teléfono 906-423863.

CONTACTOS supercalientes, esporádicos, jóvenes universitarias, mujeres maduras sexualmente irresistibles, discretísimas, buscan urgentemente hombres. Contactarás rapidísimamente. Teléfonos particulares 902-103798.

906 línea directa, encuentra amistades 906-301999 mayores 18 años. Máx 69 pts/min.

HABLA directamente con chicas. 906-424247. Atrévete. 24 horas.

ADONAITAROT. ¡Respuestas! Pareja, amor, finanzar. Directo. 24 h. 906-421671.

¡CONTACTOS gratis! Hombre, mujer, tú pareja encontrarás. Conozcámonos. Quedemos. 906-423935.

VENTAS

AMUEBLAMOS pisos 60.000 ptas. Mueble seminuevo. C./ Anastasia Santamaría, 15, La Manera Rosa. 979-750956.

SE VENDE paja empacada en paquete pequeño próxima a carretera. 609-538859.

¿Quién ha dicho que los anuncios más pequeños no se leen?
Anúnciate en
DIARIO PALENTINO

DIARIO PALENTINO en colaboración con Halcón Viajes sortea dos invitaciones para conocer Las Edades del Hombre en las visitas guiadas nocturnas de los sábados.

Junta de Castilla y León

Fundación Las Edades del Hombre

Caja Duero

Nombre _____
Apellidos _____
Teléfono _____
Dirección _____

Sólo se admiten originales

Entregar los cupones en las oficinas de Halcón Viajes en Palencia. c/Mayor nº3 y Avda. Valladolid nº11 antes del jueves a las 13:00 horas. Los resultados del sorteo se publicarán en Diario Palentino todos los sábados.

¿Te gustaría trabajar en Europa como
PROSTITUTA?

Hay millones de mujeres que no tienen elección.
Como las emigrantes engañadas por las redes internacionales de comercio sexual.
Son víctimas de la explotación, no pueden decidir sobre sus vidas. Te sorprenderían los métodos empleados hoy para someter al ser humano.

Empresa de metalurgia necesita
NIÑOS MINEROS

Hay millones de personas que no tienen que buscar trabajo: se lo imponen.
Como los niños empleados como mano de obra barata y eficiente.
Son víctimas de la explotación, no pueden decidir sobre sus vidas.
Te sorprenderían los métodos empleados hoy para someter al ser humano.

Manos Unidas quiere acabar con estas formas de abuso.
Ayúdanos a abolir la esclavitud.

Manos Unidas
ANTONIO MAURA, 2, ent. izqda. - 34001 PALENCIA - Tel.: 979 75 21 21

M.C.D.2022

†

EL SEÑOR

Don ENRIQUE BRAVO VALDEOLMILLOS

(INDUSTRIAL DE ESTA PLAZA)

Falleció en Palencia, el día 31 de agosto de 1999
a los 90 años de edad
DESPUÉS DE RECIBIR LOS SANTOS SACRAMENTOS Y LA BENDICIÓN APOSTÓLICA DE SU SANTIDAD
D.E.P.

Su apenada esposa María-Fe Argüeso Gutiérrez; hijos Enrique y Mónica Bravo Argüeso; hijos políticos María del Carmen Nieto y Nelson Godín; nietos María del Carmen y Enrique Bravo Nieto; hermano Ángel Bravo Valdeolmillos; hermanos políticos, sobrinos, primos y demás familia,

SUPLICAN UNA ORACIÓN POR EL ETERNO DESCANSO DE SU ALMA

Funeral: Hoy jueves, día 2, a las doce de la mañana, en la iglesia parroquial de Santa Marina, y a continuación la conducción del cadáver al Tanatorio de Palencia, donde se procederá a su incineración.

Misa de familia: Hoy jueves, día 2, a las ocho de la tarde, en la misma iglesia parroquial.

Casa mortuoria: Tanatorio de Palencia - Sala nº 3.

Casa doliente: Colonia Agentes Comerciales, 6-1º A - Palencia.

TANATORIO DE PALENCIA – Avda. Comunidad Europea, nº 2-4 – Teléfono 979 16 53 16 - Palencia

TELÉFONOS DE INTERÉS

Hospitales	
Hospital Río Carrión	979 167000
Ambulatorio	979 744011
Hospital San Telmo	979 728200
Cruz Roja	979 700507
Cruz Roja	979 700503
Cruz Roja. Urgencias	979 722222
Clínica Vírgen de la Salud	979 747700
Centros de Salud en la provincia	
Aguilar de Campoo	979 122088
Barruelo de Santullán	979 107346
Baltanás	979 790369
Carrión de los Condes	979 880245
Cervera de Pisuerga	979 870291
Frómista	979 810065
Guardo	979 606363
Herrera de Pisuerga	979 140047
Osorno	979 817086
Paredes de Nava	979 830446
Saldaña	979 890009
Torquemada	979 800132
Venta de Baños	979 770046
Villada	979 844197
Villamuriel de Cerrato	979 776301
Villarramiel	979 837053
Auxilio	
Ambulancias	979 713676
Ambulancias Vipamiel	979 844676
Ambulancias UCI Móvil	979 748023
Policía Urgencias	091
Cuerpo Nacional de Policía	979 743011
Protección Civil	979 752011
Bomberos (capital)	080
Bomberos (provincia)	979 751100
Subsector de Tráfico	979 720688
Guardia Civil	062/979 722800
Policía Local	092/979 718200
Viajeros y taxis	
Renfe (información)	979 743019
Estación de Autobuses	979 743222
Taxis. Parada Federación	979 742126
Taxis. Parada Pasaderas	979 740810
Taxis. Parada San José	979 720016
Taxis. Parada San Lázaro	979 722076
Taxis. Parada Est. Renfe	979 743919
Taxis. Parada Av. San Telmo	979 713790
Administración	
Ayuntamiento	979 718100
Diputación Provincial	979 715100
Gobierno Civil	979 752011
Educación y Ciencia	979 745500
Hacienda	979 744100
Insalud	979 748300
INSS	979 168000
INEM	979 745354
Junta de Castilla y León	979 715502

AUTOBUSES. PROVINCIA

AGUILAR LINECAR. Teléfono 979 747211. Lunes a viernes: 7, 14, 17, 19 horas. Sábados: 14 y 19 horas. Domingos: 9 h.

ASTUDILLO Joaquín Gómez. Lunes a viernes: 13.30 y 19.15 horas. Sábados: 13.30 horas.

BALTANAS Lunes a viernes: 13.30 y 19 h. Sábados: 13.30 horas.

CARRIÓN Diario excepto domingos: 8, 13.30 y 18 horas. Domingos: 8 y 19.15 h.

CERVERA Estébanez Aja. Teléfono 979 702030. Lunes a viernes: 13.30 y 18 horas. Sábados: 8.30 y 13.30 horas.

DUEÑAS LA REGIONAL. Teléfono 979 271587. Lunes a viernes: 7, 8, 9, 10, 11, 12, 13, 14, 15, 16, 17, 18, 19, 20, 21 horas. Sábados: 8, 9.45, 12, 14, 16.15 y 19.30 h. Domingos: 11, 16 y 21 horas.

FROMISTA LINECAR. Tel. 979 747211. Lunes a sábado: 7, 12, 14 y 19 horas. Sábados: 14 y 19 horas. Domingos: 9 h.

GUARDO Diario excepto domingos: 8, 13.30 y 18 horas. Domingos: 8 y 19.15 h.

HERRERA LINECAR. Tel. 979 747211. Lunes a sábado: 7, 12, 14 y 19 horas. Sábados: 14 y 19 horas. Domingos: 9 h.

MAGAZ AUTOCARES ABEL. Teléfonos 979 723638 y 979 742744. Lunes a viernes: 9, 13.30 y 19 h. Sábados: 9 y 13.30 horas.

MELGAR Lunes a viernes: 19.15 h. Sábados: 13.30 h.

MIRANDA Diario excepto domingos: 15 y 18.15 horas. Domingos: 18.15 horas.

OSORNO LINECAR. Teléfono 979 747211. Lunes a sábado: 7, 12, 14 y 19 horas. Sábados: 14 y 19 horas. Domingos: 9 h.

PAREDES Lunes a viernes: 8.30, 13.15 y 19.15 horas. Sábados: 13.15 horas.

QUINTANA AUTOCARES ABEL. Teléfonos 979 723638 y 979 742744. Lunes a viernes: 9, 13 y 19.10 horas. Sábados: 9 h.

SALDAÑA Diario excepto domingos: 8, 13.30 y 18 horas. Domingos: 8 y 19.15 h.

TORQUEMADA AUTOCARES ABEL. Tel. 979 723638 y 979 742744. Lunes a viernes: 9, 13 y 19.10 h. Sábados: 9 h.

VENTA DE BAÑOS Lunes a viernes: 12, 13.30, 18, 20 y 21 h. Sábados: 12, 13.30 y 23 horas. Domingos: 23 horas.

VILLALÓN Lunes a viernes: 13 y 17.50 h. Sábados: 13 horas.

AUTOBUSES. ESPAÑA

Estación	979 743222
Auto Joaquín Gómez	979 724080
ALSA	979 749840
Estébanez Aja	979 702030
ENATCAR	979 742755
LINECAR	979 747211
La Regional	979 271587/979 741805
Aut. Abel	979 723638/979 742744
Gova	979 725439/979 713740
Autocares Alberto Pinto	979 722342
Tupasa	979 723399
Autocares Tejedor Hernando	979 794087
Hijos de Cristóbal Pobes	979 710745

BURGOS AUTOCARES ABEL. Teléfonos 979 723638 y 979 742744. Lunes a viernes: 9 y 15 h. Sábados: 9 h.

MADRID ALSA. Teléfono 979 749840. Lunes a sábado: 7.30, 9.30, 12.30, 16.30 y 19.30 horas. Domingos: 7.30, 16.30, 18 y 19.30 horas. MADRID-PALENCIA: Lunes a sábado: 8.30, 11.30, 15.30, 19 y 21.30 horas. Domingos: 13.30, 15.30, 19 y 21.30 horas.

MIRANDA DE EBRO Diario excepto domingos: 15 y 18.15 horas. Domingos: 18.15 horas.

VALLADOLID LA REGIONAL. Teléfonos 979 271587 y 979 741805. Lunes a viernes: 7, 8, 9, 10, 11, 12, 13, 14, 15, 16, 17, 18, 19, 20, 21 horas. Sábados: 8, 9.45, 12, 14, 16.15 y 19.30 horas. Domingos: 11, 16 y 21 horas. VALLADOLID-PALENCIA: Lunes a viernes: 7, 8, 9, 10, 11, 12, 13, 14, 15, 16, 17, 18, 19, 20, 21 horas. Sábados: 8, 9.45, 12, 14, 16.15 y 20.15 horas. Domingos: 10, 15 y 20 horas.

†

EL SEÑOR

Don LUIS RODRÍGUEZ ALARIO

Falleció en Palencia, el día 1 de septiembre de 1999
a los 78 años de edad
DESPUÉS DE RECIBIR LOS SANTOS SACRAMENTOS
Y LA BENDICIÓN APOSTÓLICA DE SU SANTIDAD
D.E.P.

Su apenada esposa Estela Frías Bueno; hijos Ángel Luis y Estela Rodríguez Frías; hermana Petra Rodríguez Alario; hermanos políticos Concha, M.ª Luisa, Ángel y Francisco; tíos, primos, sobrinos y demás familia,

RUEGAN UNA ORACIÓN POR EL ETERNO DESCANSO DE SU ALMA

Funeral: Hoy jueves, día 2, a las 5 de la tarde, en la iglesia parroquial de Santa María, en Boadilla del Camino, y acto seguido se efectuará la conducción del cadáver al cementerio de dicha localidad.

Misa de familia: Mañana viernes, día 3, a las doce de la mañana, en la iglesia parroquial de San José Obrero, de Palencia.

Casa mortuoria: Avda. Valladolid, 27-1º Dcha.

HONTIYUELO, S.L. Servicios funerarios - Fundada en 1880
C/. San Marcos, 8 - Teléfono 979 70 00 00 – 34001 Palencia

URGENCIAS. PROVINCIA

Guardia Civil	
Aguilar de Campoo	979 122013
Alar del Rey	979 133002
Ampudia	979 768036
Amusco	979 802053
Antigüedad	979 797888
Astudillo	979 822115
Baltanas	979 790037
Berruelo de Santullán	979 606234
Becerril de Campos	979 833461
Buena Vista de Valdavia	979 895004
Carrión de los Condes	979 880003
Castrillo de Villavega	979 887034
Cervera de Pisuerga	979 870082
Cevico Navero	979 797474
Cevico de la Torre	979 783007
Dueñas	979 780009
Fromista	979 810034

TRENES

HORA	DESTINO	PROCEDENCIA
00.47	**EL FERROL**	MADRID
	Diario exc. domingos. No circ. 25.12.98 y 1.1.99.	
01.30	**BARCELONA S.**	VIGO/CORUÑA
	Galicia. Diario. No circ. 25.12.98 y 1.1.99.	
01.42	**BARCELONA S.**	VIGO/CORUÑA
	Circula los días 20 y 21.12.98; 6 y 7.1.99.	
02.23	**MADRID CH.**	SANTANDER
	Diario exc. domingos. No circ. 25.12.98 y 1.1.99.	
02.29	**MADRID CH.**	GIJÓN
	Diario exc. domingos. No circ. 25.12.98 y 1.1.99.	
02.52	**VIGO/CORUÑA**	BARCELONA S.
	Diario exc. domingos. No circ. 25.12.98 y 1.1.99.	
03.30	**GIJÓN**	MADRID CH.
	Diario exc. domingos. No circ. 25.12.98 y 1.1.99.	
03.49	**CORUÑA**	BARCELONA S.
	Circula los días 19, 20 y 24.12.98.	
03.56	**SANTANDER**	MADRID CH.
	Diario exc. domingos. No circ. 25.12.98 y 1.1.99.	
05.02	**MADRID CH.**	EL FERROL
	Diario exc. domingos. No circ. 25.12.98 y 1.1.99.	
06.40	**MADRID CH.**	PALENCIA
	Diario exc. domingos. No circ. 25.12.98 y 1.1.99.	
07.12	**GIJÓN**	BARCELONA S.
	Diario exc. domingos. No circ. 25.12.98 y 1.1.99.	
07.20	**SALAMANCA**	BARCELONA S.
	Diario exc. domingos. No circ. 25.12.98 y 1.1.99.	
07.20	**ZAMORA**	BARCELONA S.
	Lunes, martes, jueves y sábados. Diario exc. domingos de 12.12.98 a 11.1.99. No circ. 25.12.98 y 1.1.99.	
07.33	**VALLADOLID**	PALENCIA
	Diario exc. sábados y domingos. No circ. 7, 8 y 25.12.98; 1 y 6.1.99; 19.3.99; 1, 2, y 23.4.99.	
07.45	**BURGOS**	VALLADOLID
	Diario exc. sábados y domingos. No circ. 7, 8 y 25.12.98; 1 y 6.1.99; 19.3.99; 1, 2, y 23.4.99.	
08.10	**LEÓN**	VALLADOLID
	Diario exc. domingos. No circ. 25.12.98 y 1.1.99.	
08.15	**MADRID CH.**	LEÓN
09.00	**VALLADOLID**	REINOSA
	Diario exc. sábados y domingos. No circ. 7, 8 y 25.12.98; 1 y 6.1.; 19.3.; 1 y 2.4.99.	
09.40	**MADRID CH.**	VITORIA
	Diario excepto domingos.	
HORA	DESTINO	PROCEDENCIA
10.13	**VALLADOLID**	LEÓN
10.20	**SANTANDER**	VALLADOLID
10.41	**ALICANTE**	SANTANDER
	Diario exc. domingos. No circ. 25.12.98 y 1.1.99.	
10.56	**GIJÓN**	MADRID CH.
	Diario exc. domingos. No circ. 25.12.98 y 1.1.99.	
11.25	**VALLADOLID**	BURGOS
	Diario exc. sábados y domingos. No circ. 7, 8 y 25.12.98; 1 y 6.1.99; 19.3.99; 1, 2, y 23.4.99.	
11.38	**VITORIA**	MADRID CH.
11.48	**VALLADOLID**	SANTANDER
	Sábados y domingos. Circula 7, 8 y 25.12.98; 1 y 6.1.99; 19.3.99; 1, y 2.4.99.	
11.51	**SANTANDER**	MADRID CH.
12.36	**ALICANTE**	GIJÓN
	Diario. Sábados exc. 27.3.99.	
12.59	**VIGO/CORUÑA**	IRÚN/BILBAO
13.05	**VALLADOLID**	PALENCIA
	Diario excepto sábados y domingos. Circula 7, 8 y 25.12.98; 1 y 6.1.99; 19.3.99; 1, 2, y 23.4.99.	
13.20	**SALAMANCA**	BILBAO
13.45	**LEÓN**	VALLADOLID
14.21	**BARCELONA**	Gijón/Coruña/Vigo
	Diario de Gijón. L., X., V., D. de Vigo.	
14.30	**MADRID CH.**	LEÓN
14.35	**LEÓN**	MADRID CH.
15.16	**SANTANDER**	VALLADOLID
15.30	**VALLADOLID**	LEÓN
15.50	**MADRID CH.**	VITORIA
16.00	**Gijón/Coruña/Vigo**	BARCELONA
	Diario a Gijón. A Coruña, M., J., S. y D. A Vigo, L., X. y V. Diario las tres ramas del 18 al 24.12.98 y del 6 al 10.1.99.	
16.05	**BILBAO**	SALAMANCA
16.05	**HENDAYA/BILBAO**	VIGO/CORUÑA
16.17	**BURGOS**	VALLADOLID
16.38	**VITORIA**	MADRID CH.
17.25	**VALLADOLID**	SANTANDER
17.35	**LEÓN**	MADRID CH.
17.55	**MADRID CH.**	LEÓN
17.56	**GIJÓN**	ALICANTE
	Diario. Domingos procede de Madrid Ch.	
18.14	**MADRID CH.**	SANTANDER
HORA	DESTINO	PROCEDENCIA
18.32	**LEÓN**	VALLADOLID
18.54	**MADRID AT.**	LEÓN
	Domingos. Circ. 6.12.98 y 1.1.99. No cir. 6.12.98.	
18.55	**SANTANDER**	VALLADOLID
	Diario excepto viernes. Circula 25.12.98 y 1.1.99; 19.3.99 y 2.4.99. No circula 23 y 30.12.98; 18 y 31.3.99.	
19.13	**MADRID CH.**	GIJÓN
	Diario. No circula 24 y 31.12.98.	
19.16	**PONFERRADA**	MADRID AT.
	Viernes. Circula de 23 a 30.12.98; de 18 a 31.3.99. No circula 25.12.98; 1.1., 19.3 y 2.4.99.	
19.21	**SANTANDER**	ALICANTE
19.52	**SANTANDER**	MADRID AT.
	Viernes. Circula de 23 a 30.12.98; de 18 a 31.3.99. No circula 25.12.98; 1.1., 19.3 y 2.4.99.	
20.10	**MADRID CH.**	VITORIA
20.14	**VALLADOLID**	SANTANDER
	Diario excepto domingos. Circula 1 y 8.11.98 y 6.12.98. No circula 8.12.98.	
20.30	**MADRID AT.**	PONFERRADA
	Domingos. Circula 2 y 9.11.98; 8.12.98. No circula 11.10.98; 1 y 8.11.98.; y 6.12.98.	
20.30	**MADRID AT.**	SANTANDER
	Domingos. Circula 2 y 9.11.98; 8.12.98. No circula 11.10.98; 1 y 8.11.98.; y 6.12.98.	
20.38	**VITORIA**	MADRID CH.
	Diario excepto sábados.	
21.15	**VALLADOLID**	BURGOS
21.35	**LEÓN**	MADRID CH.
22.00	**MEDINA DEL C.**	LEÓN
	No circula 24 y 31.12.98.	
22.55	**BARCELONA S.**	SALAMANCA
	Martes, jueves, viernes y domingo. Diario excepto sábados del 18.12.98 al 10.1.99 y del 26.3 al 5.4.99. Circ. 12.10, 19 y 26.12.98. No circula 24 y 31.12.98.	
22.55	**BARCELONA S.**	ZAMORA
	Viernes y domingo. Diario excepto sábados del 18.12.98 al 10.1.99 y de 26.3 al 5.4.99. Circ. 12.10; 8, 19 y 26.12.98. No circula 24 y 31.12.98.	
22.55	**BARCELONA S.**	GIJÓN
	Diario excepto sábados. Circ. 19 y 26.12.98. No circ. 24 y 31.12.98.	

M.C.D.2022

MAQUINARIA DE HOSTELERÍA
GARCÍA MAESTRO
DISTRIBUIDOR OFICIAL
LA PAZIALE ZANUSSI PROFESSIONAL
C/ FRANCISCO PIZARRO, 10
Tel. Y Fax: 979 74 35 14
34003 PALENCIA

GUÍA DE RESTAURANTES

El Chaval De Lorenzo
Avda. José Antonio, 3
Tf. 979 - 75 14 25
• Lechazo asado • Rabo de Buey
• Osobuco
• Chuletón a la piedra

La Choza
C/. Obispo Lozano, 4
Tf. 979 - 74 23 27
• Manillas de lechazo
• Alcachofas con almejas
• Dorada a la sal • Rabo estofado

Restaurante Isabel
C/. Valentín Calderón, 6
Tf. 979 - 74 99 98
• Pastel de cabracho
• Pescados al horno
• Carnes con sabor

Restaurante Casa Lucio
C/. Don Sancho, 2
Tf. 979 - 74 81 90
• Lechazo en horno de leña
• Pescados a la sal
• Potaje

Restaurante Hotel Rey Sancho
Avda. Ponce de León, s/n.
Tf. 979 - 72 53 00
• Rabo de toro estilo Rey Sancho
• Lomos de merluza al txacoli
• Ensaladas de bacalao a las dos salsas de pimientos

Don Jamón
Plaza Mayor
Tf. 979 - 70 22 70
• Jamón y lomo de bellota
• Ensalada Don Jamón
• Solomillo Don Jamón

La Tasca
C/. Colón, 44
Tf. 979 - 74 05 91
• Pastel de cabracho
• Morcilla empiñonada
• Surtidos de ibericos • Cocina casera

La Traserilla
San Marcos, 12
Tf. 979 - 74 54 21
• Ensalada templada de pasta con cigalas
• Lubina al cava
• Rape al horno con piñones

Hotel-Restaurante La Sinagoga
Amusco (Palencia)
Tf. 979 - 80 22 20
• Bodas, banquetes, reuniones familiares y de negocios • Comida Castellana
• Templo rehabilitado del S. XV.

Restaurante La Carrionesa
C/. Colón, 42
Tf. 979 - 74 51 08
• Fritos • Pulpo a la gallega
• Solomillo en trocitos con pimientos asados
• Ensalada de endivias, aguacates, salmón y caviar

Restaurante Casa Quintano
Avda. Madrid, 18 - Tfno. 979 728150
•Especialidad en bacalao
• Solomillos, ibéricos • Amplia vinoteca
• Menú del día, carta • Tapas variadas.

Restaurante Bar Casero
C/. Mayor, 108
Tf. 979 - 70 00 17
• Bacalao casero
• Ensalada de melva
• Carnes del Norte
• N.º 1 en pinchos de barra

Mesón Bodega Mi Parra
Paseo del Canal, 3
Villamuriel de Cerrato - 34190
Telf. reservas 979 - 77 67 93
• Celebre sus banquetes con nosotros.
Disfrute nuestra cocina castellana.
Salones de 50 y 30.
Bodega y lagar construido a principio de siglo.

Casa Matias Bar Ecuador
C/. Martín Calleja, 19
Tf. y Fax. 979 - 74 41 18
• Chopitos, mollejas, solomillo "Ibérico", caza mayor y una especialidad muy ancha en sabores a la plancha

La Fragata
C/. Pedro Fernández del Pulgar, 6
Tf. 979 - 75 01 29
• Mollejas • Merluza con kokotxas
• Pastel de verduras
• Carpaccio

Las Calabazas
Patio de Castaño, 1
Tf. 979 - 75 08 28
• Tablas de marisco, carne, pescado
• Pichón y rabo estofado
• Ensalada de bonito natural

Ponte Vecchio Restaurantes
C/. Doctrinos, 1
Tf. 979 - 74 52 15
• Cocina Italiana

Restaurante Bar Carlos
Conde de Vallellano, nº 2
Telf. 979 - 70 01 15
• Especialidad de la Casa: Sepia a la plancha
• Gran variedad en tapas y raciones
• Suculentos platos a la carta
• Menús económicos

Restaurante El Figón De San Miguel
C/. General Mola, 96
Tf. 979 - 74 94 50
• Carnes de Riaño • Rodaballo al horno
• Merluza cosquera

Cervecería Flandes
Pasaje San Francisco
Tf. 979 - 70 07 08
• El Arte de la Cerveza
• Paletas del Pintor
• Cocina Tex-Mex
• Especialidades Belgas y Alemanas

Restaurante Casa Grande
Monte El Viejo
Tf. 979 - 18 00 86
• Cocina Castellana
• Lechazo Asado de Castilla
• Menestra de verduras
• Conejo Guisado

Restaurante Gran San Bernardo
República Argentina, 14
Tf. 979 - 72 58 99
Página Web: www.iconet.es/sanbernardo
• Menús especiales para banquetes, bodas y comuniones
• Menú degustación (8 variantes)
• Menestra palentina, cochinillo al ajillo

Restaurante Venta Zapatones
Carretera de Carrión, Km. 4
Tf. 979 - 18 00 43
• Gambas Cocidas
• Caldereta de Marisco
• Rabo de buey y Chuleta de buey
• Amplio aparcamiento

Taberna Plaza Mayor
Plaza Mayor, 1
Tf. 979 - 74 04 10
• Variedad de picoteo
• Pescados y carnes a la plancha
• Menús especiales desde 2.600 Ptas.
• Menús diarios desde 1.300 Ptas.

Restaurante El Perejil
San Bernardo, 2
Tf. 979 - 74 57 75
ESPECIALIDADES:
• Menús
• Tablas
• Picoteo

Bugatti
Antonio Maura, 11
Telf. 979 - 74 22 32
• Especialidad en desayunos, platos combinados, heladería-chocolatería

Mesón Restaurante La Cueva
BODEGA TIPICA
• Tablas variadas
• Riñones y chuletillas de Lechazo
• Comida castellana
Tariego de Cerrato (PALENCIA)
Tf. y Fax. 979 - 77 27 15

Restaurante La Abadía
TÍPICA COCINA ALEMANA (codillo)
• Menús caseros
• Especialidad en cervezas de importación
• Picoteo variado
C/ Berruguete, 8
Telf. y Fax. 979 - 74 49 33

La Rosario
C/. General Franco, 3
Telf. 979 - 74 09 36
• Menestra de Palencia
• Pimientos rellenos
• Merluza de la casa
• Flan de nata y queso

Restaurante Camping El Edén
Carrión de los Condes
Telf. 979 - 88 11 52
• Especialidad en pescados, mariscos y Lechazo

Café Restaurante Plaza
Plaza Mayor, 14
Telf. 979 - 74 12 12
• Especialidad en menús, platos combinados y ensaladas de verano, tanto en sus comedores como en terraza
• Cervecería con picoteo joven

Restaurante-Hostal Los Olmos
Aguilar de Campoo - Polígono Industrial
Telf. 979 - 12 55 05 - 12 37 43
• Especialidad menú del día. Jueves: Cocido foramontano en olla ferroviaria.
Fin de semana: Lechazo en horno de leña con pimientos Asados

Restaurante-Hostal Ceres
Plaza España, 12
34220 Magaz de Pisuerga
Telfs. 979 - 78 40 32 - 78 41 78
• Comida casera, tapas variadas, lechazo asado, chuletillas, pescados variados.

Restaurante El Bodegón
Tfno. 979 77 63 07
Villamuriel de Cerrato (Palencia)
Bodas, Bautizos, Banquetes, Reuniones
Especialidad en mariscadas

Cafetería-Restaurante Los Condes
Plaza Mayor - 34120 Carrión de los Condes
Telf. 979 - 88 01 36
•Estamos en la ruta del Camino de Santiago, reponer fuerzas con nosotros le hara seguir con más fuerza.
Sopa castellana, entrecot, chuletillas, callos, postres caseros.

Restaurante Casa Quintano
Avda. Madrid, 18 - Tfno. 979 728150
•Especialidad en bacalao
• Solomillos, ibéricos • Amplia vinoteca
• Menú del día, carta • Tapas variadas.

Hotel-Restaurante Valentín
Avda. Generalísimo 23
34800 Aguilar de Campoo (Palencia)
Tfno.: 979 122125 Fax: 979 12 24 42
www.ocioteca.com/valentin
hotelvalentin@arrakis.es
•Esparragos al Roquefort • Lechazo Asado
• Merluza rellena de Marisco • Postres caseros

Restaurante-Hostal Complejo Mapru
Crta. Palencia-León km. 32
979-837398 - 979-837030 - Villarramiel (Palencia)
E-Mail: herrib@sinix.net
• Piscinas • Habitaciones
• Bodas, comuniones, banquetes.

Mesón La Ribera
San Martín del Obispo
Saldaña 979 - 890901
•Un lugar único para disfrutar con 5 bungalows en plena naturaleza
• Auténtica cocina casera sólo en LA RIBERA

Restaurante La Campana
Crta. Santander, km. 59
Osorno. 979 - 81 72 61
•Especialidades: Jamón Ibérico, lechazo asado, besugo, lubina, merluza, postres caseros.

La Cántara
Avda. Casado del Alisal, 37
Tfno. 979 - 170064
• Guisos caseros
• Pescados gratinados y a la parrilla
• Revueltos
• Carnes rojas

La receta del día

Empedrado de bacalao:

Calentar aceite que cubra el fondo de la cazuela. Añadir pimiento rojo en tiras muy finas y dejar dorar. Ajo en filetes y sofreír. Patatas cortadas en cáchelos pequeños. Dejar guisar a fuego suave unos 10 minutos dándole vueltas para que la patata suelte la fécula. Cubrir con caldo de pescado. Añadir con mojado con 1/2 dientes de ajo, pimentón y perejil. Dejar hervir y una vez que hierva añadir un puñado de arroz y dejar cocer a fuego suave hasta que la patata esté tierna. Cuando le falten unos 4 ó 5 minutos para que esté hecho añadir tiras de bacalao por encima y dejar cocer hasta que el arroz está hecho y se o

Receta cedida por Restaurante Gran San Bernardo

La mesón Cuena
Especialidad en tablas variadas frías y calientes
Exquisita carta de entrantes, carnes y pescados
CONOZCA LA BODEGA MÁS TÍPICA DE NUESTRA PROVINCIA
Comedores independientes para reuniones familiares, de empresas, bautizos, etc.
Exquisitos Ibéricos
Tariego de Cerrato - Tf. y Fax. 979 - 77 27 15
La mesón Cuena

M.C.D.2022

CRUCIGRAMA

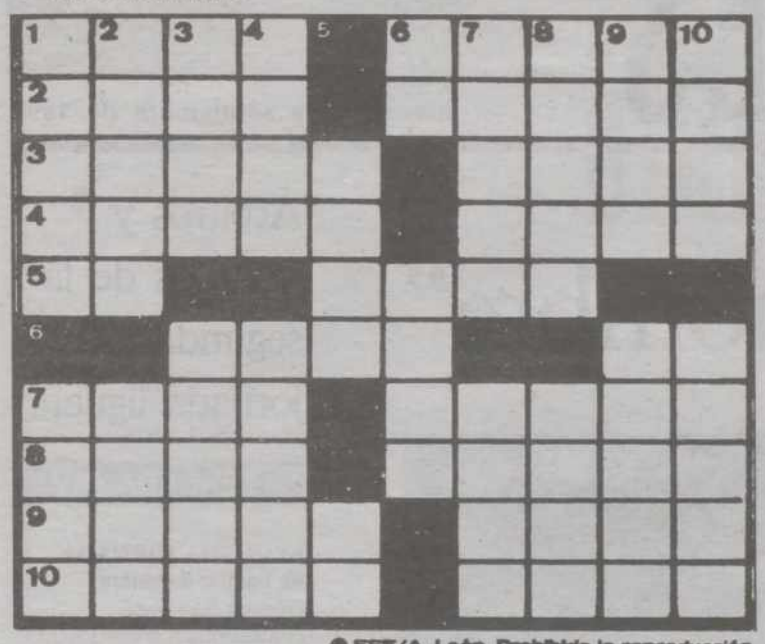

EFE/A. León. Prohibida la reproducción.

HORIZONTALES.– 1: En lenguaje infantil; orina. Afición, inclinación. 2: Acera. Prenda de abrigo. 3: Agudo, ingenioso. Olor fuerte y desagradable. 4: Ría gallega. (al rev.) Se alimenta por la noche. 5: Letra griega. Arbol. 6: Amigo y sucesor de Mahoma. Símbolo del actinio. 7: Capital del Perú. Planta textil filipina. 8: Municipio de la prov. de Gerona. Municipio de la prov. de Almería. 9: Nombre de varón. Cabo de la prov. de Almería. 10: Diminuto. Labras.

VERTICALES.– 1: Entrar, penetrar. Chupa. 2: Antiguo nombre de Mataró. Gracia que atrae la voluntad de las personas. 3: Anade. Letra griega. 4: Opalo noble. Villa de Pontevedra. 5: Persona excesivamente insistente e inoportuna. Negación. 6: Símbolo de la plata. Ciudad argelina. 7: Rústico, zafio. Carro de dos caballos. 8: Arbol exótico. Marchitar, manosear. 9: Aguafiestas, que da o tiene mala suerte. Venera, respeta. 10: (al rev.) Figura geométrica. De precio elevado (fem. y pl.).

SOPA DE LETRAS

F I R M A T T R A L E Z A C I
F A L L O V E N T I V O S Y A
C A G E V A L E R R O T U Z A
O R R A J E D R E Z R E U M I
C A T A L A V E R A N S U R C
A N E G N E N T I R A C U I S
U D I R A J E C C E I A L O C
M A N A L C U L A V A L S E S
E L L O C H I E L A S O P O T
V A L C A Z A R Z L O N T E R
A F O R L A R M I O S A W I N
O T E M A S U A P E R I G O R
C O V I L L A L B A R S U M O
S E T A N T R O C I M E N C S

Entre las desordenadas letras de este recuadro figuran diez nombres, palabras, sinónimos, etc., que pueden leerse de izquierda a derecha, de derecha a izquierda, de arriba a abajo, de abajo a arriba y en diagonal: **Pueblos de Castilla.**

AUTODEFINIDO

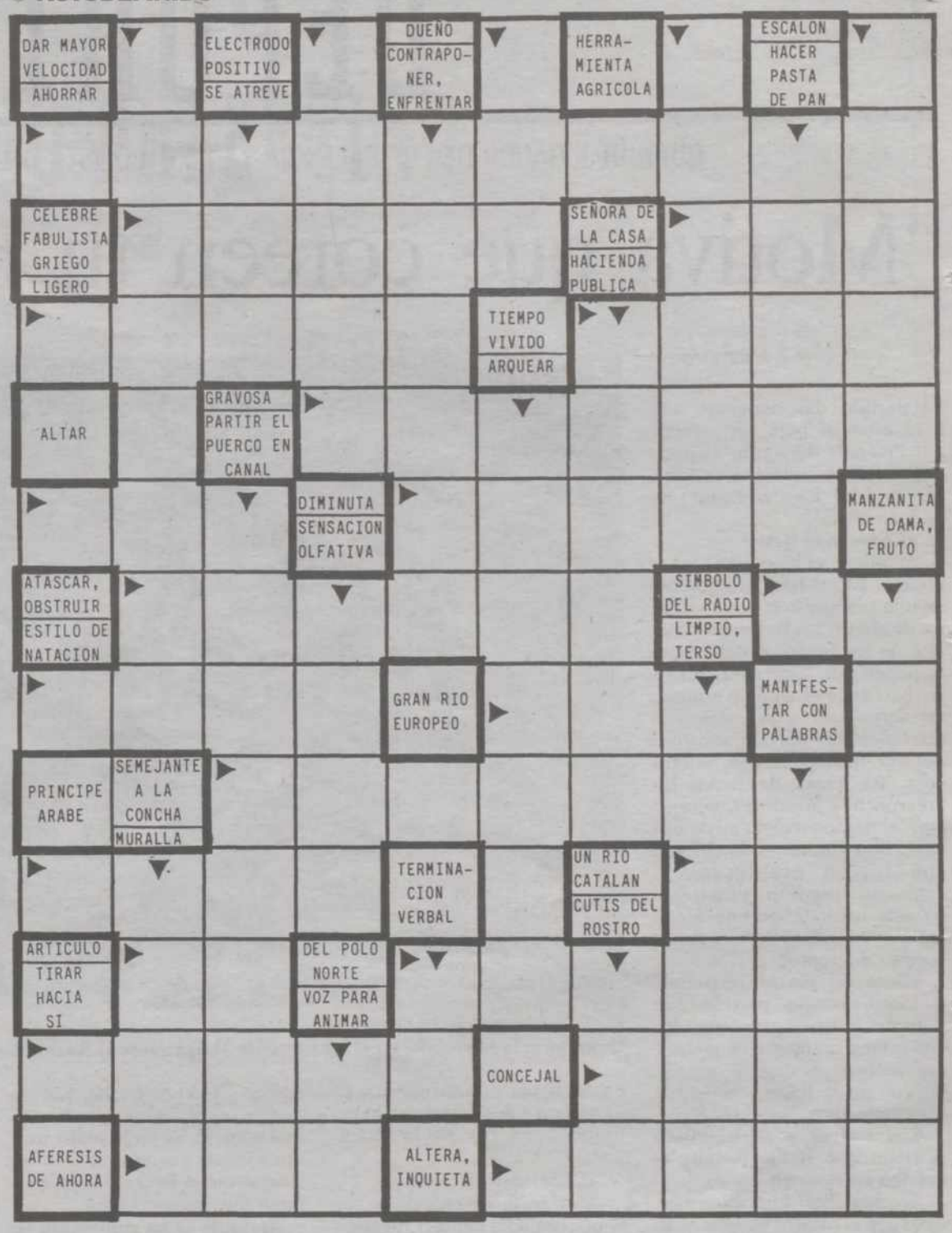

JEROGLIFICO

– ¿Has asegurado algo de tu casa?

SIETE ERRORES

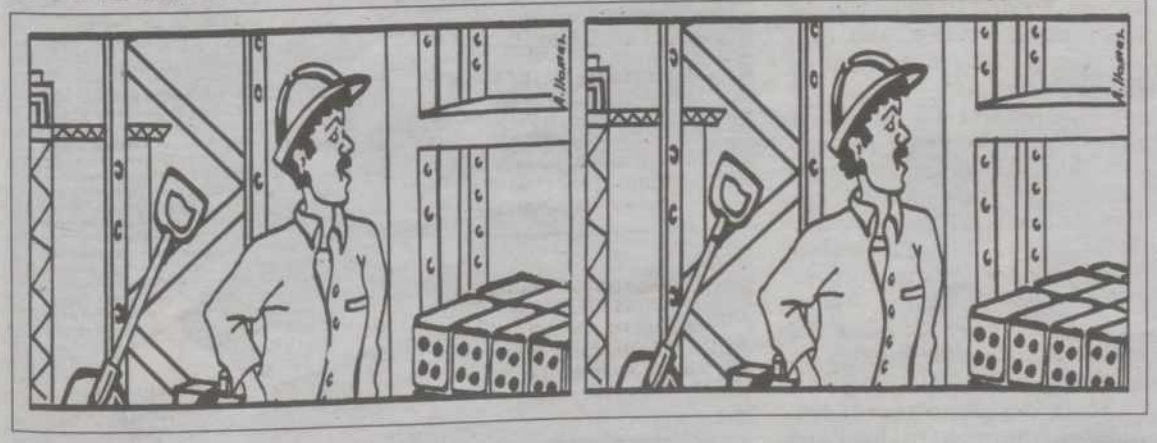

SOLUCIONES

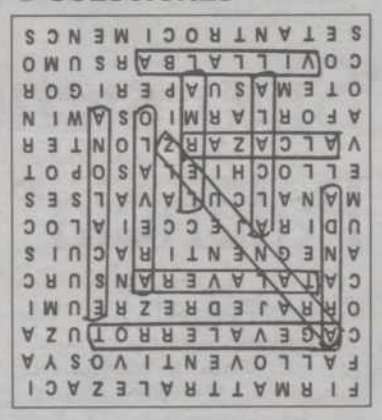

SOPA DE LETRAS

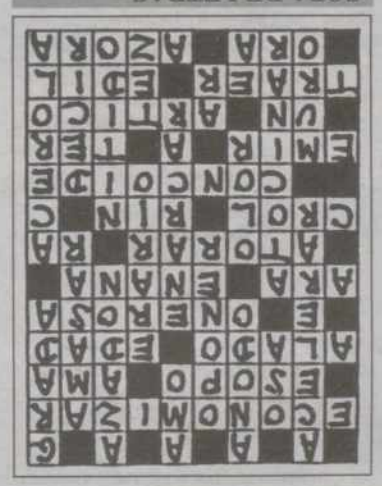

AUTODEFINIDO

CRUCIGRAMA

HORIZONTALES.– 1: Pipi. Apego. 2: Alar. Gabán. 3: Sutil. Tafo. 4: Arosa. anecC. 5: Ro. Pino. 6: Omar. Ac. 7: Lima. Abaca. 8: Amer. Nijar. 9: Magin. Gaia. 10: Enano. Aras.

VERTICALES.– 1: Pasar. Lame. 2: Iluro. Imán. 3: Pato. Omega. 4: Iris. Marín. 5: Lapa. No. 6: Ag. Iran. 7: Patán. Biga. 8: Ebano. Ajar. 9: Gafe. Acara. 10: onoC. Caras.

SIETE ERRORES

1: Remache. 2: Remache. 3: Camiseta. 4: Botón. 5: Pala. 6: Tochana. 7: Pelo.

JEROGLIFICO

– Sí, el contenido.

- Línea punto
- Camisas
- Complementos

Zenda

Línea Punto Femenino
*Lan Andrius *Donna *La Maglia
*Pulligan *Verdu *Oldavi

Zenda
Becerro de Bengoa, 7
Tfno.: 979 702 253
34002 - PALENCIA

M.C.D.2022

DIARIO PALENTINO
DEPORTES
Jueves, 2 de septiembre de 1999

QUIQUÍN/JUGADOR DEL CF PALENCIA Y EX-FUTBOLISTA DEL BETIS

"Motiva que coreen tu nombre"

ALBERTO MORENO
PALENCIA

El partido del domingo será muy especial para un jugador del Palencia, Quiquín, ex-jugador del Betis, que por primera vez se mide a su ex-equipo en partido oficial.

¿Cómo es el Betis?

Mantiene el bloque del pasado año. Es un conjunto que tiene una gran ilusión y que saldrá motivado en La Balastera, ante uno de los favoritos del grupo. Supongo que vendrán a cerrarse, buscando el empate e intentar sorprender a la contra. La referencia del partido amistoso no vale mucho, la liga es otra cosa. En Venta de Baños les faltaron tres jugadores, aunque para el domingo vienen con dos bajas importantes en la defensa que fueron expulsados el domingo. Tendrán problemas en este aspecto, porque algún jugador tendrá que ocupar puestos diferentes.

¿Será un partido especial?

Claro, es un partido que siempre gusta jugar, ante los que fueron compañeros y siempre amigos. No sé si jugaré, pero si no lo hago esperaré la oportunidad.

Las imágenes de televisión prueban que sí fue penalty el derribo en Becerril.

Es que fue impresionante. Creo que el árbitro no se atrevió a pitarlo. Me dijo al final que no lo había pitado porque en 15 minutos que jugué me había tirado diez veces. No lo entiendo.

¿Cómo viste al equipo?

Muy bien, mucho mejor de lo que se podía pensar. Jugamos casi todo el partido con uno menos y es complicado. Eso de que se juega mejor con diez es una bobada. Se juega mejor con once y más cuando tienes a un rival como el Becerril, uno conjunto muy bien armado.

Quiquín se ha convertido en uno de los ídolos de la afición.

Es algo maravilloso, nunca me había pasado. Es una gozada. Juegas y no paran de animarte, te empujan. Sales a calentar y están coreando tu nombre. Lo que tengo claro es que si marco el domingo se lo dedicaré a ellos.

CÉSAR MANSO

Quiquín, a la izquierda, en el amistoso de Melgar ante el Racing Lermeño.

Árbitros y horarios de la segunda jornada liguera

TERCERA DIV.

SEGUNDA JORNADA

- **Cuéllar-Bembibre.** Gómez San José (Valladolid), a las 18:00.
- **Garray-Salamanca B.** Calleja Ruiz (Burgos), a las 17:30
- **Benavente-Béjar.** Bardón Huerga (León), a las 18:00.
- **La Bañeza-Arandina.** Rivero de Castro (Zamora), a las 17:00.
- **Palencia-Betis.** Ortega Nájera (Burgos), 12:00.
- **Medinense-Becerril.** López Clausín (León), a las 18:00.
- **Laguna-Astorga.** Herrero Portal (Burgos), a las 12:00, en Laguna.
- **Lermeño-Venta de Baños.** González Cobo (Valladolid), a las 12:00.
- **Almazán-Norma.** Rupérez Chércoles (Soria), a las 18:00.
- **Leonesa B-Boecillo.** Miguel Diego (Palencia), a las 18:00.

LIGA NAC. JUV.

PRIMERA JORNADA

- **Venta de Baños Palencia.** Fernández López, a las 18:00 (sáb.)

Joaquín: "Sigo siendo socio del Palencia"

A.M.
PALENCIA

No acaba más que empezar la temporada, pero poco a poco se van adivinando los equipos favoritos para optar a los puestos de play-off. Becerril y Palencia, los dos equipos que aspiran a jugar la fase de ascenso (el Venta de Baños tiene su objetivo marcado en la permanencia) tendrán duros rivales. La competición está más abierta que nunca. Salamanca B, Norma, Bembibre son algunos de los equipos que suenan en todas las apuestas, pero a ellos se suma el Lermeño, un equipo que ha formado una plantilla extraordinaria, contando con varios ex-jugadores morados, entre ellos Joaquín.

El hermano de Róbert está muy ilusionado ante esta nueva etapa. "Estamos haciendo un gran equipo. En Norma perdimos, pero jugamos un gran partido y eso que nos faltaba gente importante, como Molinero, que ha empezado a entrenar esta semana, el lateral Luis o el interior Chusma. Con los jugadores que quedan de la pasada temporada, Sugus, Casero, Renedo, etc.. más los que hemos fichado tenemos un buen bloque. Seremos uno de los equipos que den guerra en esta liga. Se comenta que va a venir gente con dinero, no para pagarnos más, pero sí para aumentarnos las primas y los gastos de desplazamiento. Tenemos un gran entrenador. Había oído hablar muy bien de él y la verdad es que me ha sorprendido gratamente".

Socio del Palencia

Joaquín estuvo hablando con el CF Palencia para renovar y jugar por tercera temporada consecutiva en el club morado, pero no se llegó a un acuerdo económico. "Estuve negociando con Luis Lafuente. No creo que pidiese demasiado. Sé las dificultades económicas que hay y creo que no era una cantidad desorbitada. Todavía puedo fichar (sonríe), aunque mi intención es quedarme aquí toda la temporada y más con el tema laboral, dado que en breve puedo empezar a trabajar".

Joaquín recuerda emocionado su paso por el Palencia. "Fueron dos años muy bonitos y allí sólo he dejado amigos. Lástima no haber podido lograr el ascenso a la Segunda División B. Yo sigo siendo socio del Palencia, por tercer año consecutivo y puedo hasta votar en las elecciones (ríe) y es un equipo al que llevo en el alma y más con mi hermano jugando allí. Yo creo que tienen equipo para meterse en el play-off, hay que dar tiempo porque son jugadores nuevos. Este año va a ser una temporada bonita, con una competición abierta. Tengo ganas de volver a pisar La Balastera y saludar a todos los amigos que dejé allí".

Hace dos temporadas, Joaquín se midió a su hermano Róbert que jugaba en el Lermeño. Ahora, los dos se han cambiado la camiseta.

ÓSCAR NAVARRO

Joaquín sigue llevando al Palencia en el alma.

M.C.D.2022

DIARIO PALENTINO

1881

ofrece a todos sus lectores en **26 fascículos** totalmente **gratis**,
un viaje por los pueblos de nuestra provincia,
a través del maravilloso legado histórico y artístico
recogido en esta edición de

LAS EDADES DEL HOMBRE

Todos los viernes
sábados y domingos
un nuevo fascículo

gratis

junto a tu ejemplar de
DIARIO PALENTINO

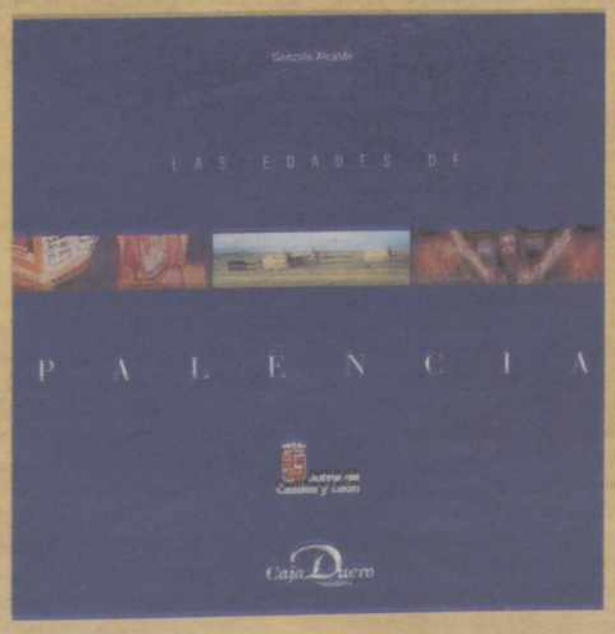

Patrocinan:

Junta de Castilla y León

Caja Duero

Recorre con la ayuda de cada fascículo las rutas e imágenes de nuestros pueblos, sus rincones y paisajes más bellos y las piezas que han sido cedidas a esta Séptima Edición de las **Edades de Palencia**, último año Santo del segundo milenio.

M.C.D.2022

FÚTBOL / TERCERA DIVISIÓN

Martín insiste en la conveniencia de hacer dos nuevos fichajes

ALBERTO MORENO
PALENCIA

La plantilla del Palencia entrenará en la jornada de hoy en horario de tarde, pese a ser San Antolín, Patrón de la capital. Una gran parte de la plantilla es foránea y por ello se ve obligado el técnico a mantener el horario, aunque su idea era jugar el partidillo de los jueves en jornada matinal, para acostumbrar a sus jugadores cara al encuentro del domingo, que comenzará a las 12:00.

Para este encuentro, el técnico morado, José Luis Martín, no podrá contar con el portero Marcos, que ha sido sancionado con un encuentro, tras ser expulsado el domingo en Becerril, siendo duda el central Jesús, que hará una prueba en el partidillo de hoy. El resto de la plantilla está a disposición del entrenador morado.

Si el horario del domingo es atípico, motivado por la corrida de toros de la tarde, el de la próxima semana también lo será, dado que el encuentro ante la Arandina en el Montecillo se adelanta a la jornada del sábado, 11 de septiembre, a las 19:00. Son fiestas en la localidad burgalesa y su directiva pidió el adelanto a la morada, dando el sí, tras consultar con los jugadores.

ÓSCAR NAVARRO

Martín, en el encuentro del pasado domingo en Becerril.

Optimismo moderado

Martín no quiere lanzar las campanas al vuelo tras el empate logrado en Becerril. "Todavía no tenemos las referencias claras de lo que podemos dar de sí. En un derby sales muy motivado, rindes mucho más incluso de lo que puedes dar. Tengo claro que nuestra liga pasa por hacernos fuertes en La Balastera y ganar fuera en los campos que hay que hacerlo. Así estaremos arriba seguro. Hasta dentro de 3-4 jornadas no se sabrá a ciencia cierta el potencial que tenemos".

José Luis Martín sigue insistiendo en dos fichajes más para cerrar de forma definitiva la plantilla del Palencia de esta temporada. "Sigo teniendo claro que con dos jugadores de entidad y experiencia este equipo se mete seguro en el play-off. Hablé hace unos días de nuevo con la Gestora y me han asegurado que si la campaña de socios va bien se podría estudiar. Ellos quieren que todo se centre, que sean ya Directiva y luego tomar una determinación. El hecho de jugar con este sistema 3-3-3-1 viene motivado precisamente por la carencia de jugadores en el centro del campo. Los que tengo son muy ofensivos. Habrá que esperar, pero la plantilla podría verse reforzada con más jugadores".

UN SOCIO DEL PALENCIA RESIDENTE EN LAS PALMAS

■ El "chiringuito" que ha instalado el CF Palencia en la Plaza Mayor, en el que se venden camisetas y productos del club morado, así como se tramitan los carnets de socios, está dando un resultado fabuloso. En los dos últimos días se ha incrementado de forma considerable el ritmo de renovaciones de carnets de abonados e incluso, como anécdota, ya se sabe quién es el socio del Palencia que reside en un lugar más lejano. Se trata de un palentino residente en Las Palmas de Gran Canaria, que jamás había sido abonado y que se personó en la Plaza Mayor para adquirir su carnet de socio colaborador de Tribuna y se llevó una camiseta morada. En total, 21.000 pesetas. Esta sede provisional estará abierta durante todas las Ferias y Fiestas de San Antolín. Por otra parte, como en pasadas temporadas, y dentro del convenio de colaboración que Caja Duero mantiene con el CF Palencia, esta entidad distribuirá entre sus clientes 70 entradas de Tribuna para cada partido que el club morado juegue en casa.

Las entradas se asignarán mediante sorteo entre los miembros del Club Cliente Caja Duero, al que pertenecen todas las personas que tengan domiciliada la nómina o pensión, o bien a través de la domiciliación oportuna paguen sus cuotas de autónomos o seguros sociales.

De esta forma, Caja Duero pretende apoyar al conjunto capitalino, a la vez que promociona y fomenta el interés por el fútbol, facilitando la asistencia del público al campo.

TENIS

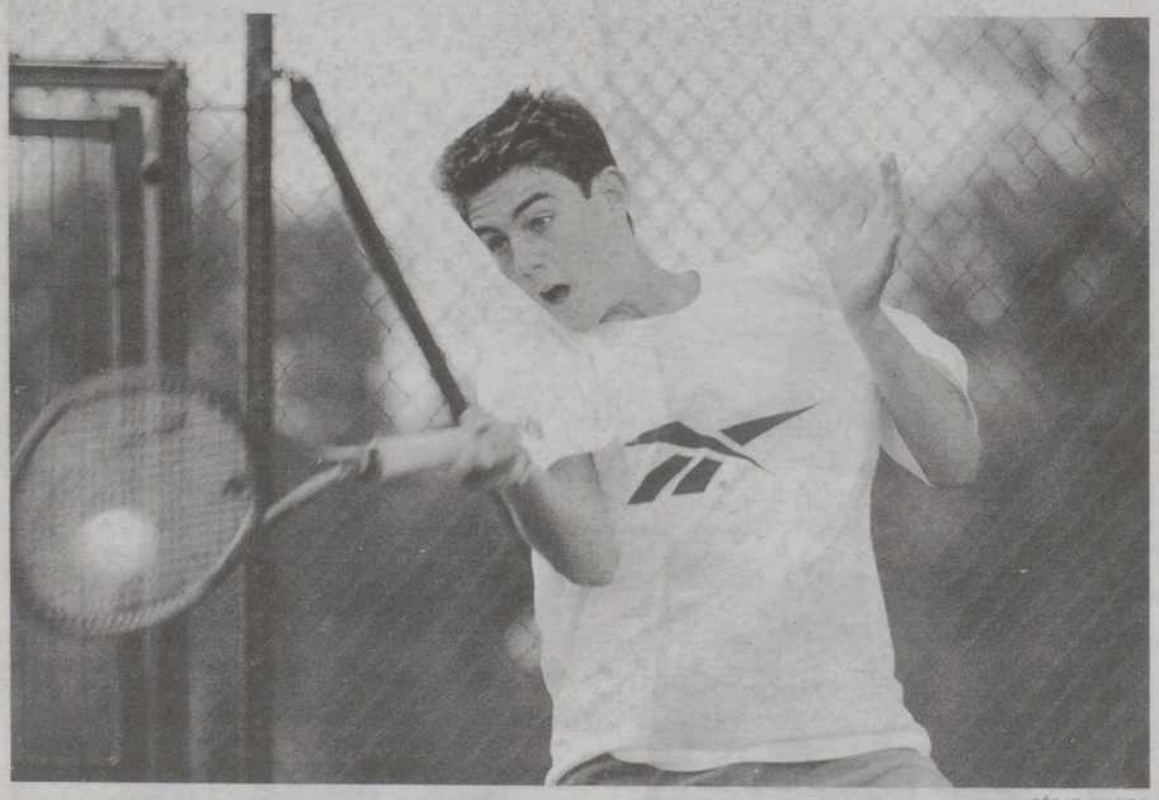

CÉSAR MANSO

COMENZÓ EL TROFEO CADETE SAN ANTOLÍN

En la jornada de ayer, y hasta el próximo domingo por la mañana, fecha en la que se jugarán las finales, se está desarrollando en las instalaciones del Parque Isla Dos Aguas el Trofeo cadete de tenis San Antolín. Como novedad en relación a pasados años, en esta edición sólo se juega en esta categoría, con el fin de poder reunir en Palencia a las mejores raquetas del país en esta categoría. Así ha sido, porque la inscripción es de auténtico lujo (animados por los suculentos premios) y durante estos cinco días los palentinos tendrán la oportunidad de poder ver a las próximas figuras del tenis español.

Jesús Collantes cuenta con toda la plantilla para el próximo domingo

DANIEL PASCUAL
PALENCIA

El técnico del Club Deportivo Becerril, Jesús Collantes, contará con todos sus hombres de cara a su próximo enfrentamiento liguero frente a la Gimnástica Medinense, el domingo, a partir de las seis de la tarde, en la localidad vallisoletana de Medina del Campo.

La plantilla dispondrá hoy de un día de descanso, después de ejercitarse en la jornada de ayer por espacio de dos horas.

Por otro lado, el gran ambiente que se vivía en la localidad becerrileña, en torno al equipo, se ha enfriado un poco, sobre todo, después del empate en la primera jornada de liga frente al C.F. Palencia.

Pese a este contratiempo y a que tanto la afición como el equipo esperaba llevarse el gato al agua en el primer derbi de la temporada, la renovación de carnés va por buen camino y según fuentes cercanas del Club del Mariano Haro, en la actualidad, ya hay unos 605 abonos para esta campaña, una cifra que ya supera los 597 socios de la temporada 98-99. Sin embargo, los dirigentes del CD Becerril no creen que el número de abonados se detenga en esta cantidad y esperan alcanzar si se continúa con el ritmo normal los 640 ó 650 carnés.

Asimismo, la junta directiva que preside Juan Antonio Redondo no quiere que se levanten falsas expectativas y aunque se ha reforzado el equipo piensan que el primer objetivo que debe tener el conjunto es mantenerse en la categoría "y luego ya veremos a lo que podemos aspirar". "El domingo esperábamos conseguir la victoria y además el partido se puso de cara con la expulsión, por eso hay que ser humildes".

M.C.D.2022

FÚTBOL / TERCERA DIVISIÓN

ENRIQUE HERMOSO / ENTRENADOR DEL VENTA DE BAÑOS

"Si trabajamos con humildad haremos un papel digno"

DANIEL PASCUAL
PALENCIA

El entrenador del Club Deportivo Venta de Baños, Enrique Hermoso, está satisfecho, en líneas generales, con el comienzo de liga por parte de su equipo el pasado sábado ante el Club Deportivo Laguna de Valladolid.

"El trabajo fue bueno, la disposición del equipo en el campo fue buena y la mentalidad con que saltaron al terreno, extraordinaria", comenta. Sin embargo hay otros determinados aspectos que el técnico espera que se mejoren en las próximas jornadas. "Nos sacaron siete tarjetas, de las cuales muchas fueron por tonterías. Nos fuimos del partido en ciertos momentos del encuentro, algo que yo achaco a la lógica falta de ritmo que hay al inicio de la temporada. Y, sobre todo, tuvimos poca llegada a portería, quizá porque presionamos muy atrás", expone.

Pese a estos aspectos mejorables, Hermoso se muestra contento con el rendimiento del conjunto y cree que pueden realizar un digno papel en el grupo VIII de la Tercera División. "Este fin de semana he visto al Laguna, que es un equipo importante y bien asentado en el campo y no son superiores a nosotros. También estuve en Becerril observando el derbi y estoy convencido que, siempre que sigamos trabajando desde la humildad, no vamos a ser inferiores a nadie", asegura el entrenador de equipo ventabañense.

> *"El trabajo fue bueno, la disposición del equipo en el campo positiva y la mentalidad con que saltaron al terreno, extraordinaria"*

Respecto al equipo titular que se enfrentó al Laguna este fin de semana, el entrenador afirma que salvo las incorporaciones de Álex y Eduardo, el resto del equipo base será prácticamente el mismo. "Eduardo, resultó baja por cuestiones laborales, mientras que Álex, tenía molestias en el abductor. De todas formas ya se entrenan con normalidad y el domingo ante el Racing Lermeño podré contar con ellos", señala.

Enrique Hermoso ve este encuentro muy complicado, por que piensa que es uno de los conjuntos más fuertes de la categoría. "Se han reforzado mucho y seguro que al final de la liga están arriba. Después de fichar a Molinero y Joaquín han formado una plantilla muy buena, que además está compensada en casi todas la líneas. Lo mejor es que los fichajes acaban de llegar y quizá no estén muy compenetrados. Es mejor jugar ahora que dentro de un par de meses" indica.

En cuanto a lo sucedido la jornada anterior en el grupo VIII de la Tercera División, cree que ha sido normal y ha habido resultados para todos los gustos. "Lo más sorprendente ha sido las dos goleadas que se han dado. El Salamanca ha formado un gran equipo y así se ha podido comprobar, probablemente, al final estarán arriba. Otro marcador que me ha parecido raro es el del Astorga-Medinense, 4-0 y la cómoda victoria del Norma San Leonardo contra el Lermeño por 2-0. De todas maneras, no es más que el principio y hay que esperar unas jornadas", afirma.

El Venta de Baños cuenta en la plantilla con 21 hombres, la mayoría de ellos muy jóvenes, sólo hay que observar que la edad media del equipo es también de 21 años. A estas circunstancias hay que sumarle que es un equipo recién ascendido lo que dificulta todavía más su adaptación a la categoría. Habrá que esperar.

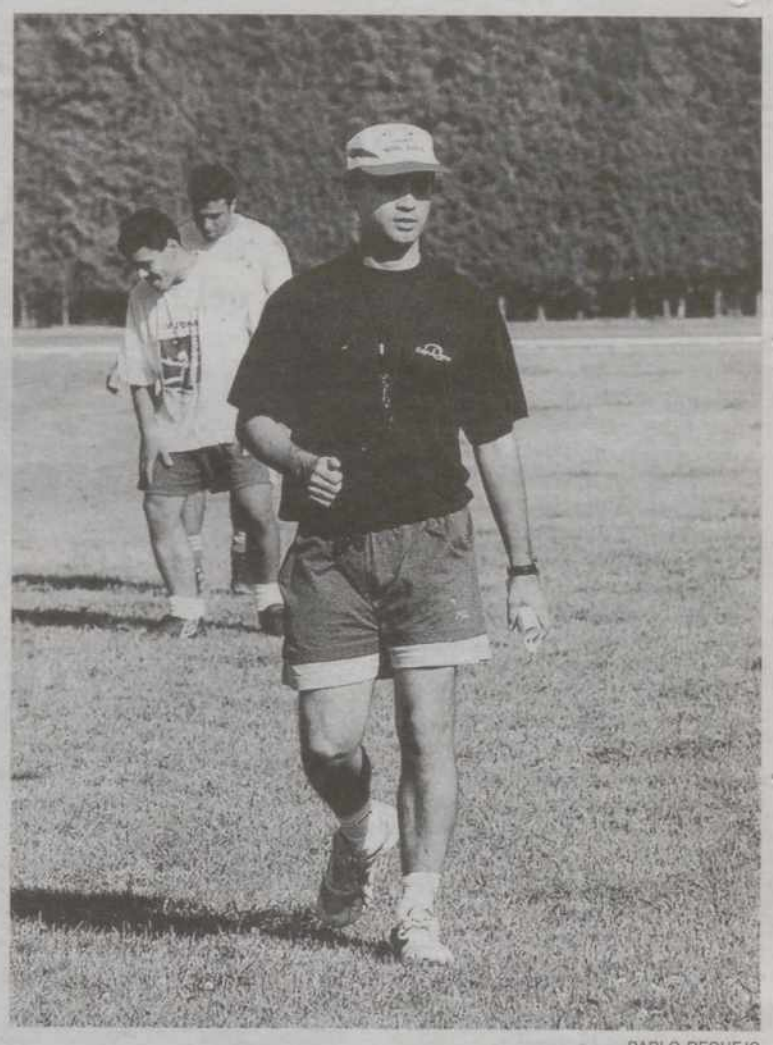

PABLO REQUEJO

Enrique Hermoso, entrenador del CD Venta de Baños.

PATO NO JUGARÁ EL PRÓXIMO DOMINGO FRENTE AL CONJUNTO BURGALÉS DEL RACING LERMEÑO

■ La principal preocupación del técnico Venteño es la ausencia del media punta Pato, para el partido que le enfrentará al equipo burgalés del Racing Lermeño el próximo Domingo, a partir de las 12 del mediodía. El pequeño jugador expuso entre sus condiciones, antes de firmar el contrato, que no estaría a disposición del entrenador durante la primera semana de septiembre. Hermoso pese a conocer la situación, desde hace ya alguna fecha, afirma que Pato es un jugador muy importante y que se notará a la hora de enlazar la media con la delantera.

BALONMANO FEMENINO

El CB Palencia inicia el lunes las sesiones de entrenamiento

D.P.
PALENCIA

El Club Balonmano Palencia femenino comienza sus entrenamientos de cara al Campeonato de Segunda División femenina en la temporada 1999/2000.

Los entrenamientos comenzarán el próximo lunes, 6 de septiembre en las instalaciones del Colegio Padre Claret (uno de los Colegios donde el club controla el balonmano-base provincial). Durante esta primera fase de la pretemporada los entrenamientos se basarán en el aspecto físico, pero siempre ligado desde un principio a aspectos técnicos y tácticos.

A mediados de septiembre comenzarán los trabajos más intensos en los aspectos tácticos. Durante este primer mes de trabajo las jugadoras se entrenarán en cinco sesiones semanales, con ello se pretende lograr un fondo físico para el resto de la temporada.

En estos momentos, aún no se puede confirmar la configuración definitiva de la plantilla cara a la inminente temporada, puesto que está pendiente de la situación laboral y de estudios de cuatro jugadoras que eran parte del equipo de la pasada campaña y que en condiciones normales tienen un puesto asegurado entre las elegidas.

Por ello, en este año se pueden realizar tres o cuatro fichajes de jugadoras que proceden de otras modalidades deportivas, puesto que no será hasta la próxima temporada cuando el actual equipo cadete pase a juveniles cuando suban jugadoras de la base al equipo senior en los partidos oficiales, aunque sí lo hagan en partidos amistosos. En el CB Palencia femenino se confía mucho en la cantera, pero no se quieren precipitar los acontecimientos y que las jóvenes valores acusen el salto.

Por lo tanto, hasta que no se determine la plantilla no se configurarán los objetivos deportivos específicos del equipo para esta temporada, aunque estarán basados en el proyecto deportivo de la Primera Femenina, que no es otro que subir al equipo a Primera División a corto o medio plazo.

ENRIQUE CAÑA

El Palencia femenino inicia el lunes sus entrenamientos.

Equipo cadete

Por su parte, el Millenium cadete también comienza los entrenamientos para afrontar el Campeonato Regional de Edad de esta temporada. Al igual que el equipo senior, no tiene decidida la plantilla, si bien parece segura la continuidad de la casi totalidad del plantel del pasado año. La duda está en las incorporaciones, no sabiendo el número exacto de jugadoras de las secciones inferiores.

M.C.D.2022

FÚTBOL

Camacho intenta mentalizar a sus jugadores contra Austria

El entrenador asegura que «el rival no es el mismo que goleamos en Mestalla»

AGENCIAS
VALENCIA

La actual selección de Austria que dirige el croata Otto Baric es mucho más agresiva y disciplinada que el blandengue combinado nacional que entrenaba Herbert Prohaska y en marzo pasado encajó nueve goles frente a España, en Mestalla. Este es al principal idea que José Antonio Camacho ha tratado de inculcar en Valencia a los internacionales españoles, que ayer miércoles observaron atentamente un vídeo en el que hace un par de semanas los austriacos empataron sin goles ante Suecia.

Si se atiende a sus declaraciones, parece que los españoles han captado el mensaje y, sin ningún exceso de confianza, saldrán a darlo todo en el legendario Prater vienés, ahora llamado Ernst Happel.

El entrenador del equipo nacional español tratará de mantener su vitola de invicto al frente de la selección contra un país ante el que España no pierde desde hace casi cuarenta años.

Españoles y austríacos se han visto las caras en doce oportunidades, de las cuales han jugado en cuatro ocasiones en Austria, siete en España y una en Argentina, con motivo de la disputa de la fase final del Mundial de 1978.

En los cuatro partidos que ha jugado el combinado español en terreno austríaco, el balance es de dos triunfos hispanos, un empate y una victoria local, que se produjo el 30 de octubre de 1960 en el estadio El Prater de Viena y que concluyó con un triunfo de Austria por 3-0.

MANUEL BRUQUE/EFE

Urzaiz (d) pierde un balón que será recogido por Raúl (c) durante el entrenamiento de la selección

El último encuentro que España jugó en Austria fue el 1 de abril de 1987, y el resultado final fue de 2-3, con dos goles de Eloy y uno del «Lobo» Carrasco que dio el triunfo a la selección que por entonces dirigía Miguel Muñoz.

Con anterioridad empataron a cero goles en 1981, mientras que el primer precedente entre estas dos selecciones se produjo en un encuentro amistoso disputado en 1925, con triunfo español por 0-1, logrado por Cubells.

Además de visionar el choque amistoso Austria-Suecia, los jugadores de José Antonio Camacho dedicaron la jornada de ayer, previa al desplazamiento de hoy a Viena, a convivir con los internacionales sub 16 invitados por la Federación Española de Fútbol como premio por su reciente título de campeones de Europa.

Antes del curioso enfrentamiento entre la selección absoluta y la sub 16, celebrado por la tarde en medio de una gran expectación, se dieron curiosas escenas en el Parador de El Saler en las que se veía a figuras consagradas con jóvenes promesas jugando al billar, al ping-pong o nadando en la piscina. Día inolvidable para los chavales de Santisteban.

«Un empate puede valernos», asegura Baric

EFE
VIENA

Los jugadores de la selección austriaca de fútbol quieren olvidar el 9-0 ante España en Valencia y ayer, junto al seleccionador el croata Otto Baric, estudiaron detenidamente las imágenes del encuentro amistoso disputado por España contra Croacia el 5 de mayo y que el conjunto de Camacho ganó por 3-1.

El preparador trata con ello de mostrar a sus jugadores donde se encuentran los puntos flacos y, quizás, hasta el talón de Aquiles del conjunto español, durante la concentración previa al encuentro que están celebrando en la pequeña localidad de Illmitz, junto al lago de Neusiedler.

Sin embargo, Baric se muestra realista cuando afirma que «difícilmente conseguiremos presionar» al once español, ya que, a su juicio, en los últimos encuentros los jugadores de Camacho han demostrado que son capaces de mantenerse siempre más tiempo en terreno ajeno que en el propio.

«El respeto a los rivales grandes siempre tuvo efectos positivos para mis equipos», asegura el seleccionador, quien considera que Austria aun puede clasificarse.

«El sábado podría valernos incluso un empate, ya que Chipre puede vencer a Israel y estos perderán con seguridad en España», dando por sentado que Austria derrotará a Chipre el 10 de octubre.

PROTAGONISTAS

Guardiola: «Hay que ganar un título»

El internacional Pep Guardiola ha indicado que a pesar de los buenos resultados obtenidos en los últimos encuentros, «España todavía no ha hecho nada en el concierto europeo, ya que no ha logrado ningún título desde hace muchos años. El jugador agregó que «en las fases clasificatorias de los últimos años España siempre ha obtenido grandes resultados, pero luego en las fases finales nada. Hasta que no se llegue a la fase final de una Eurocopa o un Mundial todo son palabras», explicó. Sobre el encuentro ante Austria, Guardiola significó que el juego de España no va a variar lo más mínimo respecto a los partidos anteriores.

Etxeberría: «Cumpleaños y triunfo»

Joseba Etxeberría, delantero internacional, aseguró que le gustaría celebrar con un triunfo ante Austria su vigésimo segundo cumpleaños, que tendrá lugar el domingo. No quiso oír hablar de nuevas goleadas al combinado austríaco y recalcó: «vamos a tratar de conseguir los tres puntos que es nuestro único objetivo. Si luego puede ser con muchos goles, mejor». Etxeberria, que es con el meta Santiago Cañizares el único jugador que ha disputado todos los partidos de la «era Camacho», aseguró que no se siente titular indiscutible en la selección y destacó que «hay que pelear al máximo para poder seguir aquí».

«Tienen poca experiencia internacional», dice Cañizares

Santiago Cañizares, guardameta de la selección española, ha indicado que tras el cambio de seleccionador en Austria, el nuevo técnico, Otto Baric, cuenta con jugadores diferentes al del último enfrentamiento en Mestalla, que destacan por su inexperiencia internacional. «Hemos visto el vídeo del partido que jugaron en Suecia y han cambiado muchos jugadores, a los que conocemos poco, ya que tienen poca experiencia internacional», destacó el meta, quien calificó de «normal» la revolución en la selección austríaca después de los malos resultados que habían logrado.

«Ahora parecen más agresivos», asegura Urzaiz

El delantero del Athletic de Bilbao Ismael Urzaiz adivirtió de los cambios que se han prodicido en la selección austríaca: «Lo que más han cambiado es en la agresividad porque antes salían para ver lo que pasaba, pero ahora con el nuevo seleccionador parecen más agresivos, sobre todo, en el medio campo». Sin embargo, no le tiene excesivo miedo a los austríacos. «Vamos a ir a hacer nuestro juego y eso pasa por ir al ataque». Respecto al encuentro de entrenamiento que jugaron contra la selección española sub 16, Urzaiz manifestó que «ha sido muy bonito para ellos; porque yo cuando era chaval no jugué nunca contra la absoluta»

«Austria jugará muy atrás», afirma Míchel Salgado

Míchel Salgado, titular indiscutible tanto en el Real Madrid como en la selección, está seguro de que Austria recibirá a España muy atrás. «Los austriacos están escocidos por las últimas derrotas y han cambiado un poco su mentalidad. Ahora juegan muy atrás», apuntó el defensa gallego. «Cualquier selección te puede complicar el partido y no puedes especular con el resultado porque se te puede poner todo cuesta arriba. Nuestro objetivo es ganar y sumar los tres puntos. Si luego marcas pronto, te viene todo de cara y puedes disfrutar como ocurrió hace unos meses en Valencia, pues mucho mejor», comentó.

M.C.D.2022

FÚTBOL

Gaspart: «Rivaldo no se irá bajo ningún concepto»

El vicepresidente del Fútbol Club Barcelona contesta de esa forma al interés del Manchester por el brasileño

AGENCIAS
BARCVELONA/BUENOS AIRES

Joan Gaspart, vicepresidente del Fútbol Club Barcelona, volvió a remarcar una vez más que el brasileño Vítor Borba «Rivaldo» continuará en el conjunto catalán del Camp Nou, pese al supuesto interés del equipo inglés del Manchester United por hacerse con los servicios del delantero internacional «canarinho».

«No negociaremos el traspaso de Rivaldo o cualquier rebaja de su cláusula de rescisión», insistió el vicepresidente catalán. «No se puede ir del equipo bajo ningún concepto», afirmó rotundo.

Según Gaspart, el Barcelona está muy tranquilo porque la cláusula de rescisión del brasileño es «imposible de pagar. Para nosotros no es ninguna preocupación. Rivaldo es jugador del Barcelona, tiene contrato y una cláusula imposible de pagar, por lo que en este aspecto estamos tranquilos», afirmó.

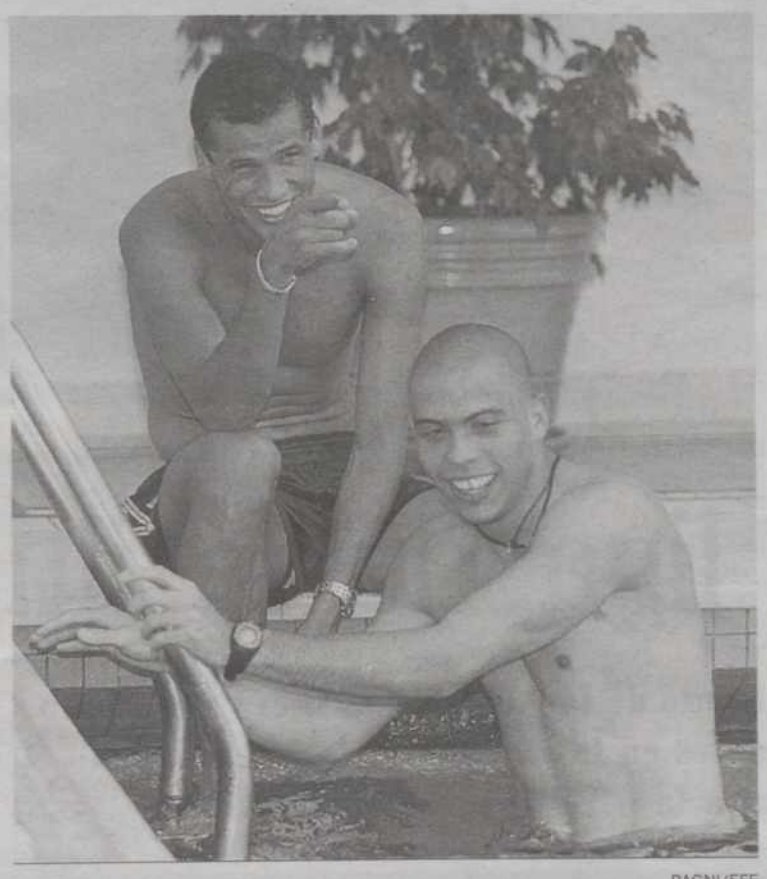

PAGNI/EFE

Rivaldo y Ronaldo en el hotel argentino del equipo de Brasil

Conceicao, baja

El jugador del Deportivo de la Coruña Flavio Conceigao no podrá disputar con la selección brasileña los dos partidos amistosos de los próximos 4 y 7 de septiembre frente a Argentina debido a que llegó a la concentración carioca lesionado, según informó el canal de televisión Globo News.

El jugador deportivista viajó ayer a la capital argentina con la idea de incorporarse al equipo nacional que dirige Wanderley Luxemburgo, pero unas molestias en una rodilla desde el partido del pasado domingo ante la Real Sociedad, le impedirán jugar.

De cualquier manera, el seleccionador brasileño ha optado por no convocar a ningún otro jugador para sustituir al centrocampista del equipo gallego.

Por su parte, Marcelo Bielsa, técnico de Argentina, había dispuesto también en las últimas horas la baja del defensa del Lazio italiano Roberto Sensini, lesionado.

El entrenador del conjunto nacional carioca, Luxemburgo, a preguntas de los periodistas brasileños y argentinos acreditados para el choque del sábado, evitó dar a conocer ayer una probable formación de Brasil para el partido que se disputará en el estadio del club River Plate, ya que aún espera la llegada a esta capital de siete jugadores y prefiere comprobar su estado físico.

Luxemburgo, en cambió, aseguró que «quedan todavía varios días para el encuentro y hasta que no realice al menos dos entrenamientos no sabré con exactitud como están los jugadores físicamente».

POLIDEPORTIVO

El Senado estudia en su sesión de hoy el dopaje en el deporte

EFE
MADRID

La Cámara del Senado reinicia hoy sus actividades con la reunión de la ponencia que estudia la utilización de sustancias dopantes en el deporte, encuentro que continúa con los trabajos emprendidos por la mencionada ponencia una vez que el Pleno de la Cámara aprobó, por unanimidad, su constitución el pasado 22 de junio.

Desde esa fecha, los participantes de la ponencia han recibido explicaciones de distintos responsables del ámbito deportivo como el secretario de Estado para el Deporte, Francisco Villar, o el presidente de la Asociación de Médicos Especialistas en Medicina Deportiva, José María Neyra.

Por su parte, el legendario nadador Mark Spitz, ganador de siete medallas de oro en los Juegos Olímpicos de Munich 72, acusó ayer COI de no usar todas la armas de que dispone para combatir el uso de sustancias dopantes en el deporte.

Spitz dijo que el COI está recibiendo la presión de unos cuantos países poderosos. «El COI tiene la capacidad, el poder, la fuerza, el conocimiento y la tecnología para controlar el uso abuso del dopaje, pero ellos desechan controlarlo por las presiones del bloque de países del Este y China», aseguró.

«Si de hecho ellos cogen la lista completa de productos prohibidos estos países no pasarían los tests», indicó el ex nadador, que instó al COI a introducir los análisis de sangre para Sydney 2000 y detectar el uso de EPO.

WATERPOLO / EUROPEO

España se enfrenta a Alemania en Florencia

La selección española de waterpolo debuta hoy (14:00 horas) ante Alemania en el Campeonato de Europa, que se disputará en Florencia hasta el próximo día 11.

Actual campeona del Mundo y oro en Atlanta, la selección de Joan Jané, en el grupo B, se enfrentará después a Holanda, Rusia, Yugoslavia y Rumanía.

Entre las otras seis selecciones, que conforman el grupo A, destacan Hungría, vigente campeona, Italia, Croacia y Grecia, que seguramente se adjudicarán las cuatro primeras plazas, y Eslovenia y Eslovaquia tienen pocas opciones.

Los cuatro primeros del grupo A se enfrentarán con los cuatro primeros del B, con los cruces en forma de aspa, en los cuartos de final el día 8 de septiembre. Un día después se jugarán las semifinales, quedando la final para el sábado día 11.

Los jugadores convocados son: Jesús Rollán, Gabriel Hernández, Sergio Pedrerol, Gustavo Marcos, Manel Estiarte, Daniel Ballart, Angel Andreo, Iván Moro, Jordi Sans, Salvador Gómez, Iván Pérez, Carlos y Pedro García, Javier Sánchez-Toril y Fernando Salazar.

El brasileño Juninho viajará a Inglaterra la próxima semana

EFE
MADRID

El jugador Osvaldo Giroldo «Juninho» viajará la próxima semana a Inglaterra para incorporarse al Middlesbrough tras el acuerdo de cesión por una temporada, con opción de compra, alcanzado entre el club inglés y el Atlético de Madrid, según informó el padre y representante del futbolista, Osvaldo Giroldo.

Juninho rubricará en las próximas horas la negociación que cerraron ambas entidades y que sólo está a la espera del permiso de trabajo que el jugador brasileño debe recibir de la Federación Inglesa de Fútbol.

A pesar de que Juninho no cumple los requisitos que impone las autoridades inglesas, ya que no ha jugado el 75 por ciento de los partidos disputados por la selección brasileña en las dos últimas temporadas, Osvaldo Giroldo se mostró convencido de que el permiso será otorgado por los méritos que el jugador hizo en las dos campañas en las que ya militó en el Middlesbrough, donde fue elegido mejor futbolista de la Liga inglesa.

Los términos de la operación de cesión incluyen el pago de 375 millones del Middlesbrough al Atlético de Madrid y una opción de compra por la cual si el conjunto inglés decide contratar a Juninho, deberá abonar 1.625 millones de pesetas.

En caso de que el club madrileño reclamara el regreso del brasileño Juninho, el contrato de cesión aclara que el Atlético tendría que pagar al Middlesbrough 125 millones de pesetas.

Juninho ya militó en el Middlesbrouh desde la temporada 1995/96 a la 96/97, cuando fichó por el Atlético por un montante económico de 12 millones de libras (2.900 millones de pesetas) hasta el 30 de junio del 2002, con una cláusula de rescisión de 6.000 millones de pesetas.

Juninho tiene previsto ofrecer hoy una conferencia de prensa para despedirse de la afición rojiblanca después del entrenamiento que el Atlético de Madrid tiene programado en las instalaciones de Majadahonda a las órdenes del técnico italiano Claudio Ranieri.

RUGBY

España ya tiene equipo para Gales'99

El seleccionador de rugby, Alfonso Feijoo, dio a conocer la lista de 30 jugadores para la Copa del Mundo, que se jugará en Gales, en octubre.

Son los siguientes: Jordi Camps (Santboiana), José Ignacio Zapatero (El Salvador), Víctor Torres (Santboiana), Luis Javier Martínez (Oviedo); Fernando de la Calle (Entrepinares), Diego Zarzosa (Entrepinares), José Miguel Villaú (Mont de Marsans), Steve Tuineau (Santboiana), Sergio Souto (Oviedo). Alberto Malo (Santboiana), Carlos Souto (Oviedo), Oscar Astarloa (Bayona), José Díaz (Castres), Agustín Malet (Universidad de Sevilla); Alfonso Mata (El Salvador); Aratz Gallastegui (Getxo Artea), Jaime Alonso (El Salvador); Andrei Kovalenco (Canoe), Aitor Etxebarría (Oviedo); Alvar Enciso (El Salvador), Fernando Díez (Liceo Francés), Rafael Bastide (Colomiers), Alberto Socias (Valencia Tecnidex), Sebastián Loubsens (Begles Burdeos); Oriol Ripol (Santboiana), Antonio Socias (Valencia tecnidex), José Ignacio Inchausti (Alcobendas), Miguel Angel Frechilla (Entrepinares); Ferrán Velazco (Santboiana), Francisco Puertas (San Juan de Luz).

M.C.D.2022

BALONCESTO

El sábado comienza la última Liga ACB del milenio después de los éxitos conseguidos por el combinado nacional en el Europeo de Francia y con el aliciente de la reducción a dos del número de extranjeros

GRAFÍA

EFE

Alberto Herreros y Lolo Sáinz fueron dos de los protagonistas en el acto de presentación.

Presentada la liga de la ilusión

Eduardo Portela, presidente de la ACB, destacó el crecimiento del número de espectadores en las canchas y la importancia de la selección nacional a la hora de crear expectativas

EFE
MADRID

La Asociación de Clubes de Baloncesto (ACB) puso en marcha la temporada 1999-2000, con el acto de presentación para una competición que ha recobrado las mayores ilusiones y alicientes de los últimos años, tras los éxitos de la selección nacional, en sus diferentes categorías y marcado por la reducción del número de no comunitarios, que a partir de este curso vuelven a ser dos.

El baloncesto español ha recuperado los alicientes que hicieron destapar la pasión por el mundo de la canasta tras la medalla de plata en los Juegos Olímpicos de Los Angeles, en 1984, y que se diluyeron progresivamente con las decepciones vividas ante Angola, en Barcelona 92, y contra China, en el campeonato del Mundo Toronto 94.

El subcampeonato logrado por el equipo de Lolo Sainz en el Europeo de Francia y el título mundial, el primero en la historia del baloncesto español, conseguido por la selección junior tras derrotar a Estados Unidos en la final, junto con el campeonato de Europa cadete femenino obtenido en Eslovenia, han llenado de grandes expectativas el futuro de este deporte en nuestro país.

Las sensaciones alrededor del mundo de la canasta confirman su excelente momento y sus enormes alicientes ante una Liga que, ante el inicio del próximo sábado, quiere aprovechar las expectativas abiertas por el equipo nacional.

La inauguración de la Liga del año 2000 ratificó el estado de ánimo por el que atraviesa el baloncesto español. El presidente de la ACB, Eduardo Portela, fue el encargado de hacer público en su introducción, el optimismo y las ilusiones que han despertado la «mejor competición de Europa».

EFE

Sergio Scariolo y Aíto García Reneses charlaron amigablemente tres días antes del inicio liguero.

La presencia del seleccionador nacional, Lolo Sainz, junto a Alberto Herreros, máximo anotador en el Europeo 99 y del pívot del Estudiantes Alfonso Reyes, representaron la imagen triunfal de la selección absoluta en Francia, mientras que el base del Barcelona Juan Carlos Navarro, reflejaba el oro obtenido en campeonato del Mundo junior logrado en Lisboa.

El carisma de Xavi Fernández, que inicia una nueva aventura en el Unicaja, dos de los bases que de más espectáculo llenan las jornadas de la ACB, Elmer Bennet, del Tau Vitoria y Andre Turner, del Caja San Fernando, y el regreso a Badalona del pívot Ferrán Martínez, tras su periplo por Grecia, fueron otros de los protagonistas de la presentación del nuevo campeonato, junto a los técnicos del Barcelona, Real Madrid y Pamesa de Valencia, Aíto García Reneses, Sergio Scariolo y Miki Vukovic.

«El baloncesto ha entrado en una dinámica positiva. Hace poco hablábamos del futuro, y en puertas del año 2000 tenemos que referirnos a un presente lleno de esplendor para nuestro deporte. El objetivo debe ser ahora mantener la línea de estos últimos años», dijo en su introducción el presidente de los clubes.

5.000 espectadores de media

Eduardo Portela certificó numéricamente la evolución del baloncesto español en los últimos años, y destacó el crecimiento de espectadores en las canchas, que han superado los 5.000 de media, así como el incremento del presupuesto, que se acerca a los 12.000 millones de pesetas.

«Vivimos una segunda fase de expansión en el baloncesto. Tenemos que aprovecharnos de todo lo que se ha vivido hasta ahora», indicó el presidente de la ACB, cuya competición «es sin duda la mejor de Europa y lo vamos a ratificar esta temporada, que va a ser enormemente abierta y competitiva».

Eduardo Portela quiso destacar los éxitos de la selección española, «el baloncesto necesita al equipo nacional para aglutinar ilusiones. Contamos con una generación definitivamente capaz de cubrir las expectativas, capaces de asumir responsabilidades y de jugar al máximo nivel».

Son el futuro y en esta Liga deben encontrar su camino de expansión», apuntó en referencia a la selección junior, que se proclamó campeona del Mundo en Portugal.

La presentación de la nueva temporada se completó con una experiencia sin precedentes en España, la emisión de un cortometraje sobre la final de la última edición, que disputaron el Barcelona y el Caja San Fernando, cuyo argumento encontró como protagonistas de su trama argumental a los bases Djordjevic y Turner.

M.C.D.2022

Agenda

2 de Septiembre de 1999

Si yo no puedo ser feliz, quiero consagrar toda mi vida a la felicidad de mis semejantes. *Nicolai Cogol*

EL TIEMPO, HOY

Nubosidad con chubascos tormentosos

❑ El Instituto Nacional de Meteorología prevé para hoy chubascos tormentosos localmente moderados en la mitad norte de la Península, Andalucía oriental y Melilla, salvo en las comunidades cantábricas y norte de la Comunidad Valenciana donde habrá probabilidad de algún chubasco disperso.
Las precipitaciones podrán ser localmente fuertes en Cataluña; habrá probabilidad de chubascos ocasionales en el sur de Castilla-La Mancha e intervalos nubosos en el resto de la Península, Baleares y norte de Canarias; poco nuboso en el sur del archipiélago.
Se concentrarán bancos de niebla en Castilla y León y aparecerán brumas matinales dispersas en la Península.
Viento del noreste moderado en el litoral norte gallego y flojo a moderado en el resto del litoral cantábrico; de componente norte flojo en Canarias.

Castilla y León.– Nuboso con chubascos tormentosos dispersos, más generalizados en el norte, algunos de intensidad moderada. Brumas matinales y algunos bancos de niebla. Temperaturas mínimas en ligero a moderado descenso y máximas sin cambios o en ligero ascenso. Vientos flojos variables.

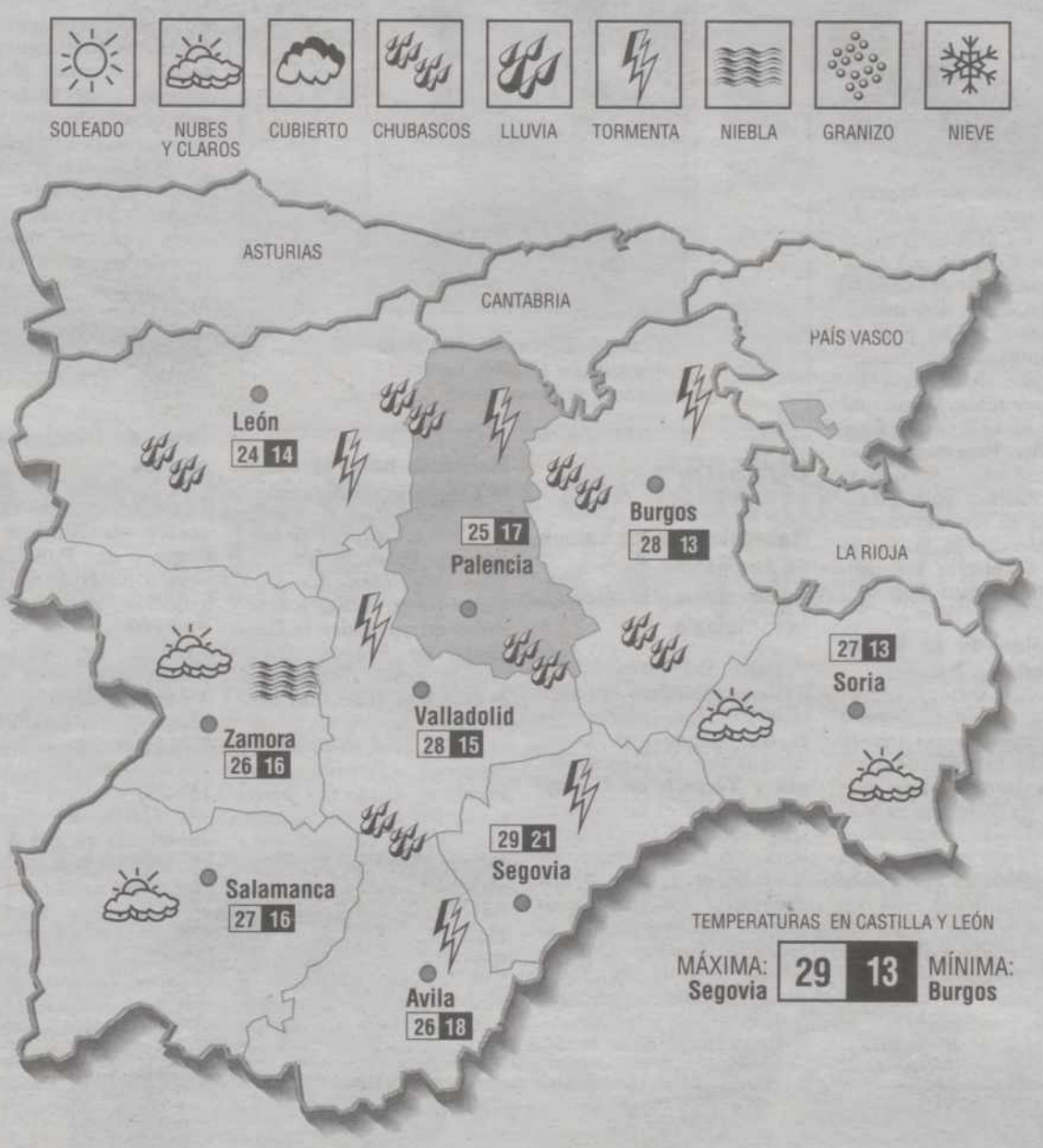

HOY

2 Van transcurridos del año 245 días y faltan para que el año finalice 120.

EL SOL: sale a las 05,42 y se pone a las 18,46.

LA LUNA: sale a las 23,5 y se pone a las 12,39.

DATOS ATMOSFÉRICOS REGISTRADOS EN CARRALOBO
Barómetro: Presión atmosférica, 1.016.
Temperatura ambiente: Máxima 30,2 grados.
Mínima de 15 grados.
Viento: Noreste.
Precipitación: 7,6 litros por m.².
Humedad: 63%.

Santoral: Ss. Agrícola, Cástor, Maine, Próspero obs.; Brocardo, Eleazar, Licinio cfs.; Antolín, Diómedes, Julián, Felipe, Elpidio, Peregrino, Facundino, Juventino, Almaquio ms.
Misa: *De Feria.*

PREVISIÓN PARA MAÑANA

Chubascos tormentosos localmente fuertes en Cataluña, débiles a moderados en Baleares y débiles en el sur de Aragón, Comunidad Valenciana, este de Andalucía e interior de las comunidades cantábricas; posibilidad de chubascos en Galicia, Castilla y León, Madrid, norte de Castilla La Mancha y Murcia; nuboso en el norte de Canarias, predominio de cielos poco nubosos en el resto.
Temperaturas en moderado descenso en Cataluña y ligero en La Rioja, Navarra, Aragón, Baleares y Canarias; sin cambios o en ascenso en el resto.

Para el sábado.– Chubascos ocasionalmente tormentosos y moderados en Andalucía y débiles en el sur de Aragón, Comunidad Valenciana y Cataluña; también podrán afectar al sur de Extremadura, ambas Castillas, Murcia, Madrid e interior de las comunidades cantábricas; intervalos nubosos en el resto de la península y en Baleares; en Canarias cielos nubosos al norte y poco nubosos al sur.
Temperaturas en ascenso ligero en el noroeste peninsular, en descenso ligero en el este, en Baleares y en Canarias; sin cambios en el resto.

LA SUERTE

CUPÓN PRO CIEGOS:

Lunes 30-VIII-99 ..... **44.177**
Reintegros ..... 4 y 7

Martes 31-VIII-99 ..... **65.256**
Reintegros ..... 6 y 6

Miércoles 1-IX-99 ..... **27.965**
Reintegros ..... 2 y 5

Jueves 26-VIII-99 ..... **21.462**
Reintegros ..... 2 y 2

Viernes 27-VIII-99 ..... **59.241**
Reintegro 1
(serie **103**)

LOTERÍA PRIMITIVA

Jueves 26 de agosto
1-3-11-16-48-49
C: **24** R: **5**

Sábado 28 de agosto
8-15-16-23-38-39
C: **30** R: **7**

BONO LOTO

Lunes 30 de agosto
2-8-31-37-47-49
C: **28** R: **2**

Martes 31 de agosto
11-18-28-34-40-41
C: **43** R: **1**

Miércoles 1 de septiembre
11-16-23-36-42-49
C: **30** R: **1**

Viernes 27 de agosto
5-13-21-27-31-42
C: **7** R: **6**

GORDO DE LA PRIMITIVA

Domingo 29 de agosto
6-15-29-35-39-48
C: **3** R: **7**

LOTERIA NACIONAL

Jueves 26 de agosto
Primer premio:
18.131
Serie ..... **4,** fracción **1**
Reintegros ..... **1, 4** y **5**

Sábado 28 de agosto
Primer premio:
65.142
Serie ..... **9** fracción **3**
Reintegros ..... **2, 8** y **9**

M.C.D.2022

AGENDA DE PALENCIA

ESPECTÁCULOS

Teatro Ortega

Hoy jueves, día 2 de septiembre, **Juanito Navarro** y **Mary Paz Pondal**, entre muchos otros, actuarán en la obra **"La novia del príncipe"** de Alonso Millán. Los pases tendrán lugar a las 20:30 y 23:30 horas.

Actuación de "Raya Real"

Hoy jueves día 2 tendrá lugar la actuación de **Raya Real**, a las 21:00 horas en la *Playa Mayor* de la capital.

Concierto de "Ella Baila Sola"

El dúo **Ella Baila Sola** actuará hoy jueves en el *Auditorio del Salón*. El concierto dará comienzo a las 23:30 horas.

VARIOS

Acceso a la Cripta de San Antolín

La Comisaría de "Las Edades del Hombre" facilitará el acceso a la **Cripta de San Antolín**, de las 10 a las 15 horas, hoy día 2 de septiembre, para quienes quieran cumplir con la tradicional romería.

2º Plazo de matrícula de la Escuela Oficial de Idiomas

El plazo de matrícula Oficial para el curso 99-2000 será del **6 al 10** de septiembre para los alumnos que han hecho preinscripción en mayo y no formalizaron matrícula en julio; Del **13 al 17** de septiembre para los alumnos antiguos del actual curso 98-99 y del **20 al 24** de septiembre para el resto de alumnos, nuevos y antiguos.

Solemnidad de San Antolín

Se celebrará hoy 2 de septiembre en la *Iglesia Parroquial de Nuestra Señora de la Calle*. 9:30 y 10:30, finalizada la misa solemne y 19:30 misas rezadas en honor de San Antolín. A las 11:30 horas solemne concelebración eucarística presidida por **Marcelo González Martín**, Arzobispo Emérito de Toledo y Cardenal Primado de España, al que acompañarán el Obispo de la Diócesis, los miembros del Cabildo y otros sacerdotes que deseen participar. Asistencia de la Corporación Municipal con su Alcalde, de la Corporación Provincial con su Presidente y demás autoridades invitadas. Actuará la Coral Vaccea y terminada la misa se darán a venerar las reliquias del Santo Patrono.

Despedida de la Virgen de Fátima en Palencia

La imagen de la **Virgen de Fátima**, que ha estado visitando la provincia en el mes de agosto, se despedirá de Palencia mañana día 3 de septiembre. A las 18:00 horas estará en la **Iglesia de San Pablo** (PP. Dominicos), sita en la Plaza de San Pablo s/n, para veneración de los fieles y seguidamente, a las 19:00 horas, se rezará un rosario y se celebrará la eucaristía y despedida.

ECOS DE SOCIEDAD

Para salir en esta sección dedicada a felicitar a los más pequeños de la familia deberán enviar las fotografías y fecha de nacimiento junto con los datos personales de la persona que realiza la felicitación a **Diario Palentino**, C/ Mayor 67. **Con una antelación de 5 días.**

ALBERTO BERCEDO ALCONERO
Hoy cumple 18 años de edad.
¡Felicidades! de tus padres y hermanos.

CURSOS

Matrícula para los cursos de Auxiliar de Gerontología y Técnico en Gerontología

A partir del próximo día 6 de septiembre quedan abiertos los plazos de matrícula para los cursos de **Auxiliar de Gerontología** y **Técnico en Gerontología** para el nuevo curso 1999/2000, con la colaboración de los *Servicios Sociales de la Diputación Provincial*. Las inscripciones se realizarán en el *Edificio Fuentes Quintana*, situado en la Plaza Abilio Calderón s/n, los lunes y miércoles de 17 a 19:30 horas de la tarde.

Matrícula para aprender la Lenguaje de Signos

El *Centro Cultural de Sordos* de Palencia abre el plazo de matrícula para **todas las personas interesadas en aprender la Lenguaje de Signos**. Estos cursos están dirigidos a personas sordas que desconocen la L.S.E., *profesionales de la Educación, Médicos, Funcionarios Públicos, familiares oyentes de las personas sordas*, etc. Para recibir más información pueden dirigirse al Centro Cultural de Sordos, C/ Los Trigales, 9 bajo de Palencia, ó llamando al teléfono: 979-746146, de 19:00 a 21:00 horas de la noche, hasta el próximo día 24 de septiembre.

Curso de "Programas Locales de Participación Ciudadana"

Del 25 al 30 de septiembre se va a celebrar el curso de **"Programas Locales de Participación Ciudadana"** en la residencia juvenil de **Miranda de Ebro**. Este curso que está organizado por el *"Centro Regional de Animación y Tiempo Libre" y la Consejería de Educación y Cultura* de la Junta, **es totalmente gratuito, así como el alojamiento** para todo aquel que lo solicite. El número de plazas es limitado y el plazo de inscripción finaliza el 15 de septiembre. Todo el que desee inscribirse o precise más información puede dirigirse al *Centro Regional de Animación y Tiempo Libre*, en la Avda. San Telmo s/n de Palencia, o llamando al teléfono: 979-712533.

Curso de educación para adultos

El **Centro Público de Educación de Adultos "San Jorge" de Palencia** ha abierto el plazo de matriculación para el **curso 99-2000** en sus distintos niveles: *alfabetización, preparación para educación secundaria, graduado escolar, preparación para FP1, Educación Secundaria para Personas Adultas (ESPA) y cursos en el aula MENTOR*. **El plazo de matrícula es del 3 al 24 de septiembre** en la sede del Centro, *Avda. Casado del Alisal* 30, tfno: 979-741389. Todas estas actividades están *dirigidas a personas que cumplan los 18 años antes del 31 de diciembre*. La matrícula será gratuita.

FARMACIAS

PALENCIA

Se informa que el servicio de guardia diurno será desde las 10,00 horas de la mañana a las 22,00 horas de la noche.

Servicio de guardia:

- D. José Mª. Fernández Nieto.
C/ Mayor Pral, 40.

- D. José Fernando Aragón Pajares.
C/ Maldonado, s/n.
(Polígono residencial Pan y Guindas)

Servicio nocturno:

En todo el mes de septiembre será en: *C/ San Juan de Dios, 1.*
Farmacia Fuentes C.B.
El horario será de 22,00 a 10,00 horas de la mañana siguiente.

REGISTRO CIVIL

Nacimientos:

Raquel Hernantes Palacios, hija de Roberto y de María Amparo.
Cynthia Burgos Llorente, hija de Óscar y de Silvia.
Asier Fuentes Rincón, hija de Juan y de Susana.
Ángela Peinador Andrés, hija de Luis Ángel y de Raquel.
Lucía Cantero de la Cruz, hija de Manuel María y de Marta.
Luis Gijón Guerra, hijo de Julián Ángel de Julia.
Iván Ruz Torres, hijo de Francisco y de Marcia de las Nieves.

ECOS DE SOCIEDAD

LA VIRGEN DE FÁTIMA VISITA BALTANÁS

La Virgen de Fátima visitó Baltanás en su recorrido por la provincia de Palencia, donde fue recibida por una multitud de vecinos de esta localidad. Tres niños representaron su aparición ante la virgen en la Ermita de Revilla, Cristina Arenas interpretaba a Lucía, Francisco era representado por Toño Ruipérez y Jacinta era Cristina Arenas. La procesión seguida por un gran número de devotos recorrió las calles de Baltanás para finalizar en el antiguo Colegio de La Milagrosa.

I PREMIO NACIONAL DE PINTURA "CASTILLO DE MONZÓN"

1° Premio 200.000 ptas.
2° Premio 100.000 ptas.
3° Premio 50.000 ptas.

Los precios quedan sometidos al impuesto de retenciones de acuerdo a la legislación vigente

EL PLAZO DE ADMISIÓN DE OBRAS SERÁ DEL 1 AL 30 DE septiembre de 1999 en la siguiente dirección:
HOTEL CASTILLO DE MONZÓN
34410 MONZÓN DE CAMPOS (PALENCIA)

Tlf. información: 979 80 80 75

BASES DEL CONCURSO
INFORMARSE EN EL PROPIO MONZÓN

M.C.D.2022

NAHUEL ROARK/EFE

DANIEL LUNA/AFP

«UN POSIBLE FALLO MECÁNICO» El presidente de la Asociación de Pilotos Civiles (APC), Guillermo Alais, atribuyó la tragedia a un posible fallo en los motores y a la «saturación de aviones que tiene» el aeropuerto. Alais aseguró que de acuerdo a las condiciones técnicas, el aparato debía haber podido despegar «con un solo motor», en caso de confirmarse la versión de que tuvo fallos en una de las turbinas.

Tras pasar por una avenida, el aparato incendiado cayó sobre un campo de golf

Al menos 64 personas mueren en Buenos Aires al estrellarse un avión nada más despegar

Un avión argentino hizo la noche del lunes un vuelo trágico de menos de un minuto que concluyó al estrellarse envuelto en llamas en un campo de golf, donde sembró los cadáveres de decenas de personas en la peor catástrofe aérea en el país. Por lo menos 64 personas murieron en el accidente ocurrido a las 20,54 horas (23,54 gmt) cerca del aeropuerto bonaerense «Jorge Newbery», aunque se teme que bajo la aeronave, un Boeing 737-200, aparezcan los restos de otras veinte víctimas, una vez concluidos los trabajos de rescate.

❑ **BUENOS AIRES**/EFE.- El suceso se registró en el aeropuerto «Jorge Newbery», pegado a Buenos Aires y a orillas del Río de la Plata, dedicado a los vuelos nacionales y al puente aéreo con Montevideo, una terminal aérea que periódicamente es criticada por los riesgos que presenta.

«Había gente que se estaba quemando viva y no la podía sacar», dijo uno de los supervivientes que salió ileso del accidente.

El vuelo 3142 del Boeing 737 serie 200, fabricado en 1970, de las Líneas Aéreas Privadas de Argentina (LAPA), y con destino a la ciudad norteña de Córdoba, despegó con cerca de 20 minutos de retraso por problemas en una turbina, según testigos presenciales.

«Cuando estábamos por subir al avión, observé cómo tres técnicos trabajaban en la turbina izquierda», dijo uno de los supervivientes, Fabián Núñez.

El aparato logró levantarse cerca de medio metro sobre la pista, pero, a 250 kilómetros por hora, no pudo remontar vuelo, y después de atravesar una concurrida avenida terminó, envuelto en llamas, en un campo de golf, ante la sorpresa de unas 200 personas que a esas horas estaban en el centro deportivo.

Antes de estrellarse, el morro del avión se levantó, pero luego se clavó literalmente en el campo de golf, haciendo un agujero que en algunos lugares llegó hasta los tres metros de profundidad.

«Una trampa mortal»

«Todo el avión se convirtió en una trampa mortal. Hubo mucha gente que quedó atrapada en sus asientos, porque no lograron desabrocharse el cinturón de seguridad», agregó Núñez.

Los equipos de rescate llegaron pronto al lugar del siniestro, y los bomberos comenzaron rápidamente a apagar el fuego, mientras decenas de ambulancias trasladaban a los heridos hacia los hospitales cercanos, en medio de escenas dantescas.

En el avión viajaban 100 personas (95 pasajeros y 5 tripulantes), aunque otras fuentes hablan de 103, pero sólo 35 salieron con vida. La compañía cree que las demás murieron entre los restos del avión.

La cifra preliminar de muertos, entre 70 y 80, incluye no sólo las personas que quedaron atascadas entre el fuselaje mientras las consumía las llamas, sino quienes estaban en las cercanías del lugar.

Según testimonio de los equipos de rescate, un automóvil quedó dentro del avión, con tres cadáveres en su interior.

Una parte del ala llegó hasta una parada de autobuses cercana, y los restos de la aeronave quedaron repartidos en un área de cien metros de diámetro.

El juez federal Gustavo Literas, quien investiga el accidente, pidió a los familiares y allegados de las víctimas que acudan a la «morgue» judicial para ayudar a identificar los cadáveres, incluso a través de pruebas de ADN en caso de ser necesario.

Mientras, decenas de personas recorrían oficinas y hospitales con la esperanza de recibir informes certeros acerca del paradero de familiares que pudieron haber sido víctimas del accidente.

Accidente en Argentina

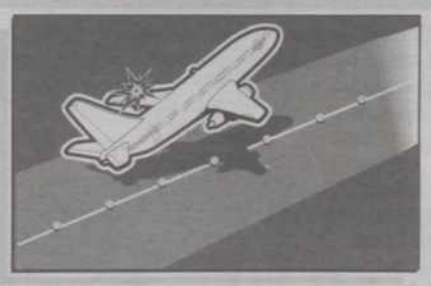

1. El Boeing 737, en el que viajaban 100 personas, sólo logró levantarse medio metro sobre la pista del aeropuerto Jorge Newbery (Buenos Aires), al parecer debido a un problema en la turbina izquierda

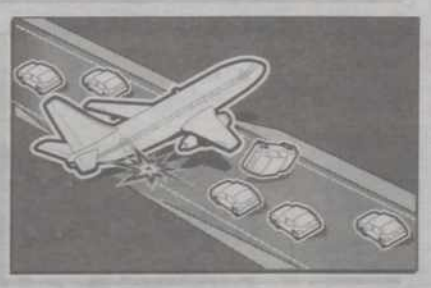

2. El avión se salió del recinto del aeropuerto a 250 km/h y atravesó dos avenidas próximas donde arrolló a varios automóviles. Al menos dos de sus ocupantes fallecieron

3. Tras un nuevo intento de levantar el vuelo, finalmente el Boeing se estrelló en un campo de golf y se incendió. Según los primeros datos, sólo 35 personas pudieron abandonar el aparato con vida

Boeing 737

Envergadura	28,8 m
Longitud	33,40 m
Altura	11,13 m
Capacidad	140 pasajeros

GRAFÍA

Un argentino nacionalizado español, entre las víctimas

❑ Daniel Serrano Mancebo, de 65 años, es, al parecer, el único español desaparecido en la tragedia ocurrida en el aeropuerto de Buenos Aires. Según la embajada española en Argentina, su nombre se encuentra entre la lista de desaparecidos, aunque aún no había sido recuperado su cadáver.

«La falta de datos oficiales no permite informar sobre la muerte de Daniel Serrano -señaló el consejero de la embajada española, Ignacio Lasa-, aunque, desgraciadamente, es casi imposible encontrarle con vida». No obstante, otras fuentes apuntaron que su cadáver ya había sido identificado.

Serrano Mancebo, que acababa de obtener la nacionalidad española, era un importante empresario de la ciudad de Córdoba, propietario de Industria Avícola Cordobesa, empresa que tenía varias granjas porcinas y avícolas distribuidas por toda la zona. Nacido en Córdoba el 12 de marzo de 1935, aunque de padres españoles, Daniel Serrano estaba muy enraizado dentro de la colectividad española.

Hijo de un español emigrante nacido en Puerto Béjar de Salamanca, el desaparecido deja una viuda, María Ramírez, también de origen español, y tres hijos: María Josefa, casada de 39 años; Félix, casado de 37; y Ana María, soltera de 36 años.

Según la embajada, el hermano de Daniel Serrano, tesorero de la Casa de España de Córdoba, tuvo que ser hospitalizado tras conocer la noticia acusado de una crisis cardíaca.

M.C.D.2022

BREVES

Se entrega el marinero que asesinó a su esposa

❑ El marinero Manuel Souto, presunto autor del asesinato de su esposa mediante cinco cuchilladas y de las heridas que sufrió otra persona que acudió en auxilio de la víctima, pasó ayer a disposición judicial. El presunto homicida pasó la noche en la comisaría de policía de la localidad pontevedresa de Marín, donde se entregó a última hora del lunes tras permanecer huido cuatro horas.

Investigan a la mafia por el atraco de Málaga

❑ La pista franco-italiana cobra fuerza entre los policías españoles y europeos que investigan el atraco del pasado lunes a la terminal de carga del aeropuerto de Málaga, en el que cinco desconocidos se llevaron 537 millones de pesetas en divisas y piedras preciosas. Si bien el «confuso» interrogatorio de los testigos no ha arrojado luz sobre la identidad los asaltantes, los testimonios coinciden en el tipo de armas automáticas utilizadas en el atraco, que señalan a los «grupos internacionales mediterráneos».

Detienen a un hombre tras apuñalar a su padre

❑ La Guardia Civil de Cáceres detuvo ayer a un hombre, cuyo nombre corresponde a las iniciales I.J.G. de 39 años de edad, que huyó en un coche tras asestar una puñalada a su padre, F.J.B., de 68, en una cuadra.

Los pilotos de Iberia seguirán fumando

❑ Los pilotos de la compañía Iberia reiteraron ayer su decisión de hacer caso omiso a la nueva normativa que prohibe fumar en todos los vuelos con origen y destino en territorio nacional, que entrará en vigor en octubre pero a la que la compañía decidió adelantarse un mes aplicando la medida desde ayer, y ampliándola a los vuelos internacionales.

Colegios ingleses, a favor de los castigos físicos

❑ Un grupo de colegios religiosos en el Reino Unido ha pedido al Tribunal Europeo de Derechos Humanos que se sigan permitiendo los castigos corporales de los niños en las escuelas, prohibidos desde esta semana en todas las escuelas británicas.

Una nariz electrónica para saber la calidad del jamón

❑ El proyecto de investigación «Sistema electrónico para el control del procesado y la calidad del jamón ibérico», de la Universidad de Extremadura (UEX), servirá para realizar una nariz electrónica que identificará el jamón ibérico de calidad, informó ayer la institución universitaria.

Accidentes de tráfico en verano

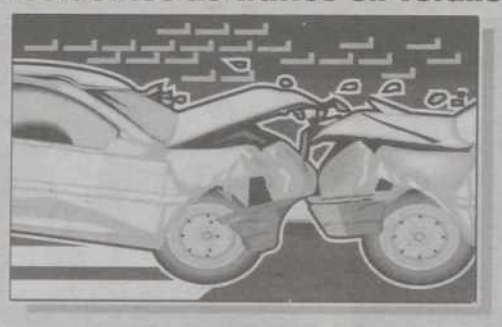

Siniestralidad en verano (15 junio - 31 agosto)

Siniestralidad por CC.AA. (15 junio - 31 agosto)

	1998		1999	
	Accidentes	Muertos	Accidentes	Muertos
Andalucía	123	151	121	144
Aragón	39	49	37	44
Asturias	26	31	19	22
Baleares	23	27	24	31
Canarias	31	40	22	24
Cantabria	9	11	18	21
Castilla-La Mancha	63	79	83	95
Castilla-León	106	126	109	128
Cataluña	117	148	125	146
Com. Valenciana	78	99	83	90
Extremadura	26	31	45	61
Galicia	76	86	76	96
Madrid	61	70	46	52
Murcia	39	39	16	18
Navarra	16	23	17	20
País Vasco	35	43	35	40
La Rioja	15	17	8	10
TOTAL	**883**	**1070**	**884**	**1042**

GRAFÍA

Durante este verano han fallecido en las carreteras 1.042 personas

Los accidentes de tráfico han descendido un 40% en diez años

❑ **VALENCIA**/EFE.- El director general de Tráfico, Carlos Muñoz Repiso, manifestó ayer que en los últimos diez años en España descendió la accidentalidad y sus consecuencias en un 40 por ciento en números absolutos, en un acto en el que se entregó la medalla al mérito de Seguridad Vial a un cabo de la Guardia Civil que falleció en un acto de servicio en un accidente de tráfico.

Atribuyó el descenso de la accidentalidad a la mejora de las carreteras, a la incorporación de nuevos elementos de seguridad en los automóviles y en la mejor preparación de los conductores que se incorporan a la conducción, entre los 18 y 25 años en el 95 por ciento de los casos.

Informó que en el pasado mes de agosto murieron en las carreteras españolas 431 personas, lo que representa un descenso en el acumulado anual de 1,2 por ciento de fallecidos y del 7,4 de heridos graves en relación al año anterior.

En rueda de prensa, el director general de Tráfico, Carlos Muñoz Repiso, hizo un balance de la accidentalidad de tráfico durante el periodo veraniego, anunciando que se han registrado un total de 884 accidentes con víctimas mortales, en las que han fallecido 1.042 personas, 616 han resultado heridas graves y 530 heridas leves.

Indicó que «estos datos, en números absolutos, suponen un descenso del 2,7 por ciento en víctimas mortales y del 6% en heridos graves con respecto a los producidos durante el verano del pasado año».

«Si tenemos en cuenta que durante 1998 el parque de vehículos en circulación creció en más de un millón y a lo largo del presente año ya se han matriculado 1.200.000 automóviles, en cifras relativas este descenso de la siniestralidad durante el periodo veraniego es más significativo», comentó.

El director general de Tráfico, Carlos Muñoz Repiso, explicó que durante el mes de agosto «hemos hecho una actuación especial consistente en la incorporación de más efectivos de la Guardia Civil.

«A los 8.000 componentes encuadrados en la Agrupación de Tráfico de la Guardia Civil se han incorporado 4.000 efectivos de la Guardia Civil Rural para patrullar las carreteras, con lo cual hemos aumentado la presencia policial», apostilló.

Radar y alcoholemia

Reconoció que la aplicación de las nuevas medidas de radares y nuevos índices de tasas de alcoholemia que entraron en vigor el pasado 7 de mayo ha incidido notablemente en la disminución de los accidentes de circulación.

«Después de la campaña especial de televisión y prensa de carácter informativo se ha advertido un descenso de la accidentalidad, lo cual significa que el mensaje general que se transmitió ha dado buenos resultados», finalizó.

Una mujer inglesa, brutalmente mutilada y asesinada en su casa de Mallorca

❑ **PALMA DE MALLORCA**/AGENCIAS.- La mujer de nacionalidad británica que apareció asesinada en el Puerto de Alcudia (Mallorca) fue brutalmente mutilada. La víctima, Yvone Susanne O'Brien de unos cuarenta años de edad.

La Guardia Civil calificó el crimen como de «extrema violencia», ya que el asesino sometió a su víctima a todo tipo de torturas: la ahorcó, le arrancó la mandíbula -de la que no se ha encontrado un trozo-, le seccionó un pecho, le abrió el vientre con un cuchillo...

El asesino utilizó la sangre de la mujer para realizar diversas pintadas en las paredes de la casa en las que podían leerse las palabras: sangre, paz y sexo, además de diversos símbolos.

El caso ha sido sometido a secreto sumarial y la Guardia Civil está investigando el crimen en colaboración con la Interpol y Scotland Yard.

El asesinato se produjo según todos los indicios el domingo por la noche, aunque el cadáver no fue descubierto hasta el lunes por la noche. La autopsia ha confirmado que la mujer, de 44 años, murió desangrada por un corte en el cuello, después de una larga agonía.

Relaciones sadomasoquistas

La víctima pudo haber mantenido relaciones sexuales consentidas, posiblemente sadomasoquistas, con el criminal, que después la mató de un «cuchillazo en el cuello», según los resultados de la autopsia practicada al cadáver.

Dentro de la vagina de la víctima fue encontrada una pistola de juguete, la cual, junto con la cuerda que O'Brien tenía enrollada al cuello, pudo servir en el juego sadomasoquista que realizaron la víctima y su verdugo, agregaron las fuentes.

EFE

«TENGO AL TORO METIDO EN LA CABEZA», AFIRMA «El JULI»

El torero Julián López Escobar «El Juli», afirmó ayer por la tarde en Logroño al abandonar el centro hospitalario donde se encontraba ingresado, que «tengo el toro en la cabeza y lo tendré hasta el fin del mundo». En una ambulancia fue trasladado después a una clínica de Madrid donde se recuperará de las graves heridas sufridas el pasado lunes en la feria de Calahorra.

La mitad de las muertes por insuficiencia cardíaca pueden evitarse con un medicamento

❑ **BARCELONA**/E.P.- El 49 por ciento de las muertes por insuficiencia cardíaca son evitables gracias a la acción de un medicamento, el beta bloqueador metropol CR/XL. Este fármaco también mejora en un 34 por ciento la supervivencia de los pacientes y reduce en un 41 por ciento los casos de muerte súbita.

Este es el resultado de un estudio presentado en el XXI Congreso de la Sociedad Europea de Cardiología, el MERIT, uno de los más esperados en el congreso que se celebra en Barcelona.

La insuficiencia cardíaca se produce cuando el corazón se ha agotado y no bombea la cantidad de sangre suficiente, el enfermo se fatiga y la circulación es más lenta. Hasta el momento, el tratamiento utilizado para estos pacientes eran los Inhibidores de la Encima Convertidora de la Angiotensima (IECA).

Ahora, el estudio MERIT ha demostrado que los beta bloqueadores, sustancias consideradas contraindicadas para este tipo de pacientes porque bloqueaban la acción del nervio simpático -el encargado de estimular el bombeo de la sangre- son efectivas. La razón es que la acción del nervio simpático a la larga produce taquicardias y es vasoconstrictora.

El estudio MERIT fue realizado sobre 3.991 pacientes de 14 países. El estudio estaba previsto que finalizara en el año 2.000, pero ante la contundencia de los resultados, los investigadores han decidido darlo por acabado.

M.C.D.2022

Nicole Kidman y Tom Cruise asistieron al estreno europeo de *Eyes wide shut*

La obra póstuma de Kubrick abre la Mostra de Venecia con más desilusión que aplausos

La presencia de Nicole Kidman y Tom Cruise en Venecia, sirvió para acompañar el estreno europeo, ayer, del último filme de Stanley Kubrick, «Eyes wide shut», convertido en un acontecimiento especial por el reciente fallecimiento del director, apenas terminado el rodaje hace cinco meses.

❑ **VENECIA**/EFE.- El filme, que inauguró la 56 edición del Festival de Cine, fue recibido por la crítica, en general, con más desilusión que aplausos, y tal vez por ello la conferencia de prensa ofrecida por la pareja protagonista tuvo la particularidad de ser la que se hubiera querido diera su director.

Así, convertidos en embajadores del arte de un director de cine único, completamente fuera de cualquier etiqueta o regla, y en transmisores de su particular manera de trabajar, Kidman y Cruise no fueron recibidos como los divinos astros del firmamento hollywoodiano, sino como las dos mentes capaces de desvelar los misterios que encierra la película.

Extraordinariamente bellos, vestidos los dos de un gris riguroso, tan elegante como apto para el luto reciente, los dos intérpretes, y el productor ejecutivo de la película, Jan Harlan -que ha trabajado con Kubrick durante 30 años- intentaron, durante 45 minutos ininterrumpidos, derribar el mito del «Kubrick ogro intolerante y excéntrico», para crear otro.

El nuevo «mito Kubrick» corresponde a un cineasta «inteligente, mirón, observador profundo del alma humana, pragmático, soprendentemente gentil y dedicado a su familia», como aseguró Cruise.

«Trabajar con él no era difícil, nos dejaba tiempo para improvisar, dialogábamos, le interesaban nuestra opinión y nuestros sentimientos», agregó.

Kidman le hizo eco: «cuando lo encontramos por primera vez, en su casa, yo estaba asustada, ¡era Stanley Kubrick!. El se dio cuenta y mirándonos muy seriamente dijo *no me pongan en un pedestal*, porque de esa manera no podremos trabajar».

La conferencia de prensa abundó en detalles sobre este protagonista del cine del siglo XX, «sobre el que hasta ahora -dijo Cruise- no se han escrito más que patrañas» (sobre su mal humor, su exigencia extrema con los actores, sus problemas de diálogo y comunicación).

Abundó también, detalle curioso, en la forma en que fue realizada una escena que en la película, sobre un total de 159 minutos de duración, tiene no más de treinta segundos.

Se trata de la «escena del amor en el espejo», de la cual existe un «trailer» que dura 90 segundos, filmado expresamente por el director, junto a muchos otros, para la promoción de la película.

Pero de esos 90 segundos que suscitaron el escándalo, en la versión original del filme hay una secuencia brevísima.

«En total, hemos repetido esa parte cinco veces», dijo Kidman, señalando que otras escenas, en cambio, habían requerido hasta 60 veces de repetición, «aunque el promedio no superó nunca las 25 o 30 veces».

DOMENICO STINELLIS/AP

Cruise y Kidman no revelaron el misterio de la polémica escena.

Lo cierto es que nadie se atrevió a preguntarles lo que todos querían saber: si la escena era «real» o «fingida, si, visto que Kidman y Cruise son un matrimonio consolidado (10 años) se atrevieron a hacer el amor de verdad ante la cámara.

«Kubrick quería que el plató fuera nuestra casa, nuestro dormitorio, nuestro baño, que fuéramos naturales», puntualizó la actriz, pero no desveló el misterio.

Berlanga presenta la que podría ser su última película, «París-Tombuctú»

❑ **PEÑÍSCOLA (CASTELLÓN)**/EFE.- La película *París-Tombuctú*, la que podría ser el último film del director valenciano Luis García Berlanga, se estrenó ayer en Peñíscola, ya que en su rodaje participaron un centenar de vecinos de esta localidad.

El estreno comercial de la cinta se efectuará hoy en Castellón y mañana en Valencia para distribuirla de forma general durante el primer fin de semana de septiembre.

Con *París Tombuctú*, Luis García Berlanga, de 78 años, quiere abandonar definitivamente su carrera como director, para dedicarse a otras aficiones.

La película narra la historia de Michel des Assantes, un prestigioso cirujano plástico de París interpretado por Michel Piccoli, que decide lanzarse por una ventana al estar hastiado por la vida y sus problemas sexuales.

Pero en el último momento le sorprende la visión de un ciclista peregrino que luce en su montura un letrero que dice *París-Tombuctú*.

Le compra la bicicleta y decide cambiar la opción del suicidio por un largo viaje, pero a la altura de Calabuch se pega un golpe. Unas almas caritativas le trasladan al pueblo para curarle y aquí comienza su segundo recorrido.

En palabras del propio Berlanga, el film es «una reivindicación a la huida», y entre su bien nutrido elenco de actores se pueden encontrar artistas de la talla de Concha Velasco, Santiago Segura, o el francés Piccoli.

Disminuye el agujero de la capa de ozono pero aún duplica el tamaño de Europa

❑ **GINEBRA**/EFE.- El agujero de la capa de ozono sobre la Antártida es este año inferior al registrado en 1998, pero aún así su tamaño alcanza los ocho millones de kilómetros cuadrados, lo que supone dos veces la extensión de Europa.

La Organización Meteorológica Mundial (OMM) informó ayer de que, durante los diez últimos días del mes de agosto, la reducción de la capa de ozono fue del 23 por ciento en relación con los valores registrados a comienzos de la década de los setenta.

El especialista de la OMM, Rumen Bojkov, indicó en rueda de prensa que se espera que continúe todavía este año la destrucción de la capa de ozono, pues el proceso se acelera entre finales de septiembre y comienzos de octubre, momento en el que se registran las temperaturas más bajas en la estratosfera.

Sin embargo, el tamaño del agujero sobre la Antártida es este año menor que el producido en 1998, cuando se registraron los peores niveles de ozono y el orificio creció hasta los 16 millones de kilómetros cuadrados, lo que supone dos veces y media la extensión de Europa.

La diferencia del precio de los libros de texto por editoriales puede llegar al 100 por 100

❑ **MADRID**/EFE.- La diferencia del precio de los libros de texto por editoriales puede llegar al 100 por cien, según un estudio realizado por la Organización de Consumidores y Usuarios (OCU), que volvió a pedir la gratuidad de estos libros en la enseñanza obligatoria.

El estudio de la OCU, que fue presentado ayer, sitúa entre las 9.000 y las 21.000 pesetas, según la editorial elegida, el coste de los siete textos básicos en Educación Primaria, mientras que en la ESO los precios de estos libros oscilan entre las 14.000 y las 26.000 pesetas.

Según la OCU, un libro de música de tercero de ESO cuesta 2.815 pesetas en una editorial aunque puede encontrarse por 765 pesetas en otra diferente, y un manual de matemáticas para el referido curso puede adquirirse, en función de la editorial elegida, desde las 1.640 pesetas hasta las 3.980 pesetas.

El portavoz de la OCU, José María Múgica, aseguró en rueda de prensa que esta diferencia de precios entre editoriales se produce al amparo de una situación donde «los padres no tienen más remedio que comprar los textos elegidos por los centros educativos».

Para la OCU, las subidas del precio de los libros de texto y material de apoyo (como cuadernos de actividades) y las diferencias de los precios entre editoriales es fruto de «la práctica situación de monopolio en que se ejerce la venta de estos materiales».

Además Múgica apuntó una serie de medidas para «corregir y aliviar el elevado coste económico», entre las que destacó la liberalización del precio de estos libros que permita descuentos superiores al 12%, límite actual.

Otra de las medidas es el establecimiento de precios máximos para controlar la incidencia de los materiales complementarios y la desgravación fiscal de los gastos en educación, como ocurre en Portugal.

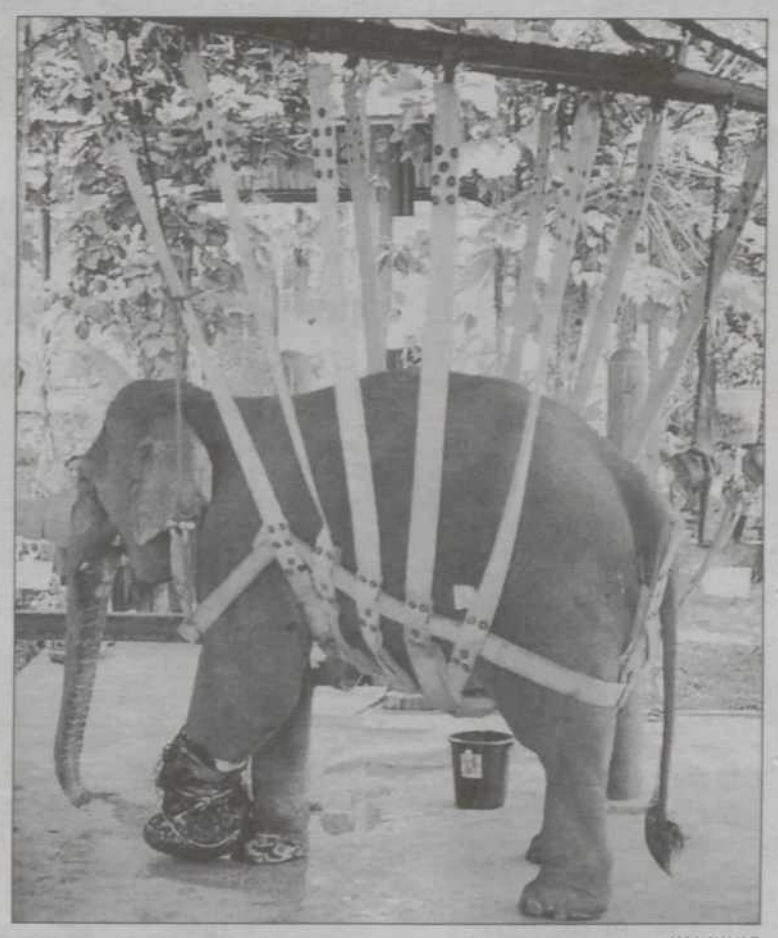

KAJ AW/AP

LA ELEFANTA SE RECUPERA Pang Motola, la elefanta que sufrió graves heridas en una de sus patas tras pisar una mina en Tailandia, se recupera con rapidez en el hospital para elefantes Hang Chat, situado en la provincia de Lampang, a unos 515 kilómetros al norte de Bangkok. Pang Motola se mantiene de pie con la ayuda de unas cintas para que su gran peso no ejerza tanta presión sobre la pata malherida.

M.C.D.2022

Teatro Ortega

FIESTAS DE SAN ANTOLIN 1999 - PALENCIA
TEL: 979-740440. : www.turwl com/teatroortega

VENTA DE LOCALIDADES DESDE EL MARTES 24 DE AGOSTO DE 12 A 14 HORAS Y DE 16 HORAS EN ADELANTE
PROGRAMAS DE LAS COMPAÑIAS EN TAQUILLA

Miércoles 1 y Jueves 2
8,30 Tarde y 11,30 Noche
Juanito Navarro
Mary Paz Pondal
Serenella
Mª José Suarez
LA NOVIA DEL PRINCIPE
de Alonso Millán

Viernes 3 (único día)
8,30 Tarde y 11,30 Noche
Luis Merlo
Natalia Millán
Alberto Delgado
Alfredo Alba
LA ULTIMA AVENTURA
de Ana Diosdado

Sábado 4 y Domingo 5
8,30 Tarde y 11,30 Noche
Amparo Larrañaga
José Coronado
Dirección:
Mario Gas
LA HABITACION AZUL
de David Hare

Lunes 6 y Martes 7
8,30 Tarde y 11,30 Noche
Ane Gabaraín
Fermín Sanles
-precio especial jóvenes-
(sesiones 8,30 - 1.250 ptas.)
LA RATONERA
de Agatha Christie

CINES ORTEGA
(4 SALAS)

SESIONES DE MADRUGADA

(12,45*) VIERNES, SÁBADOS Y VISPERAS DE FESTIVO

5´30 - 8,15 - 10,45 (12,45*)

TODOS LOS PÚBLICOS

5´30 - 8,15 - 10,45 (12,45*)

TODOS LOS PÚBLICOS

5´30 - 8,15 - 10,45 (12,45*)

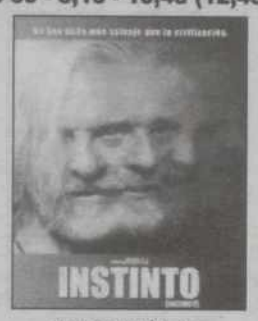

TODOS LOS PÚBLICOS

TEATRO ORTEGA
Viernes, 3 - 8,30 TARDE y 11,30 NOCHE

TEATRO ORTEGA
Miércoles, 1 y Jueves, 2
8,30 TARDE - 11,30 NOCHE

CINES AVENIDA (7 SALAS)

5´30 - 8,15 - 10,45

NO REC. A MENORES DE 18 AÑOS

5´30 - 8,15 - 10,45

TODOS LOS PÚBLICOS

5´30 - 8,15 - 10,45

NO REC. A MENORES DE 7 AÑOS

5´30 - 8,15 - 10,45

TODOS LOS PÚBLICOS

5´30
8,15
y
10,45

TODOS LOS PÚBLICOS

5´30
8,15
y
10,45

TODOS LOS PÚBLICOS

5´30
8,15
y
10,45

NO REC. A MENORES DE 18 AÑOS

CINEMAS LAS HUERTAS 8

UNION CINE CIUDAD - UCC
C. C. LAS HUERTAS

Precio de entrada (600 ptas.) Miércoles no festivos "Día del Espectador" (400 ptas.). Jueves no festivos "Día de la Pareja" ♥ (800 ptas. la pareja). Viernes, sábado, vísperas de festivos "Sesión Golfa" a partir de las 0,00 horas (400 ptas.). Sábados, Domingos y festivos a partir de las 12:00 "Sesión Matinal" (300 ptas.).
DOLBY SR DIGITAL EN TODAS LAS SALAS
www.cineciudad.com
Tfno: 979 16 02 47

12,00*
17,00
19,30
22,00
00,30#

Todos los públicos

12,15*-18,00
♥ 20,00-22,00
Todos los públicos

♥ 0,15#
+13AÑOS

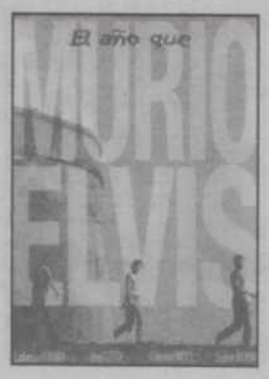

12,30*
17,15
19,30
22,15
00,30#

+13AÑOS

12,15*
17,30
20,00
22,15
00,15#
♥
+18AÑOS

12,00*
18,00
21,00
00,00#

+13AÑOS

12,00*-17,45
Todos los públicos

♥ 20,00
22,15-0,30#
+13AÑOS

12,30* ♥
Todos los públicos

17,30-19,45
22,00-0,15#
+13años

12,00*
17,00
19,30
22,00
00,30#

Todos los públicos

M.C.D.2022

La ronda española dará comienzo el próximo sábado 4 de septiembre

RTVE aumenta su despliegue técnico en la retransmisión de la Vuelta Ciclista a España

❑ **MADRID**/EFE.- El despliegue técnico que TVE realizará a partir del día 4 para retransmitir en directo la Vuelta Ciclista a España, será superior a otros años, con la incorporación de una cuarta moto y la instalación de cámaras a 2.800 metros de altura, en Andorra.

El director de Deportes de TVE, José Angel de la Casa, informó ayer de los detalles de esta retransmisión, en un acto en el que estuvieron presentes la subdirectora del área, Mari Carmen Izquierdo; los comentaristas Pedro González y Pedro Delgado y el realizador, José Manuel Montalvo. De la Casa dijo que esperamos «un gran espectáculo» y se refirió al éxito de Sevilla, donde la actuación de los atletas españoles ayudó a subir la audiencia».

«La Vuelta a España tiene todos los ingredientes para ser un buen espectáculo. Esperamos una buena actuación de los ciclistas españoles» y opinó que «el ciclismo adquiere su épica en las etapas de montaña».

José Manuel Montalvo dijo que la retransmisión del maratón de los Campeonatos del Mundo de Sevilla sirvió para experimentar con una moto, que se utilizará también en la Vuelta, «donde va a jugar un papel importante en las etapas de montaña y para ver que es lo que sucede en los coches de apoyo de los equipos».

Pedro González destacó la novedad de la etapa que se correrá el domingo 12, entre León y el Alto de Angliru, que en algunos tramos tiene hasta un 26 por 100 de desnivel «lo que permitirá que veamos a ciclistas subir andando ese repecho». Tras finalizar el acto, el gaitero José Ángel Hevia, que ha interpretado la sintonía del spot que TVE ha realizado para promocionar la Vuelta, interpretó la sintonía que es el tema «El garrotín», incluido en su último disco, «Tierra de nadie».

EFE

El gaitero José Ángel Hevia entre los comentaristas de TVE Pedro Delgado (i.) y Pedro González.

El concierto del grupo británico «Blur», en abierto por Canal +

❑ **MADRID**/EFE.- El grupo «Blur», cuyo concierto fue grabado por Canal + y emitido ya por el canal de pago, volverá a emitirse hoy, esta vez en la programación sin codificar de este canal de pago.

Es una nueva oportunidad de ver lo mejor de una actuación celebraba hace algún tiempo en una discoteca de Madrid, con motivo de la presentación de su trabajo titulado «13», el nuevo álbum del grupo.

La acogida que este grupo británico ha tenido en España ha sido tal, que han sido seleccionados como cabeza de cartel del próximo Festival Internacional de Música Independiente de Benicassim.

La música realizada por esta formación británica ha sufrido un cambio bastante sorprendente con su útimo trabajo, pues el primer single del mismo recordaba bastante a los cantos de los coros espirituales.

Algo más que flamenco invita esta noche a su plató a Lole Montoya

❑ **MADRID**/E.P.- El programa *Algo más que flamenco*, que La 2 de Televisión Española (TVE) nos ofrecerá a partir de las 0.45 horas de la madrugada del viernes, contará con la presencia de una gran dama del flamenco como es Lole Montoya, que junto a Manuel Molina formara uno de los más famosos dúos del género, que abrió las puertas del flamenco a toda una legión de jóvenes por medio de la fabulosa trayectoria artística que han llevado.

Asimismo, este espacio, presentado por la bailaora Sara Baras y el experto en flamenco Paco Sánchez, nos ofrecerá otra serie de actuaciones, como las de Albert Plá, Jaleo, Isaac de los Reyes, José Luis Rodríguez y «La Macanita».

La 2 ofrece hoy desde Italia los Campeonatos de Europa de Hockey y Waterpolo

❑ **MADRID**/EFE.- Hoy La 2 de TVE ofrece los Campeonatos de Europa de estos dos deportes, el hockey desde la localidad italiana de Padua y el waterpolo desde la localidad, también italiana, de Florencia.

En el caso del hockey hierba, España debuta hoy frente a Bélgica, en un partido que se ofrecerá en directo a partir de las 12 de la mañana, y donde los españoles parten como favoritos.

Los jugadores españoles tratarán de repetir el éxito logrado en los Juegos Olímpicos de Atlanta 96 y en el Campeonato del Mundo de 1998, donde quedaron subcampeones tras perder en ambas finales frente a Holanda.

En cuanto al europeo de waterpolo, la selección española se enfrentará a la selección alemana a partir de las 14 horas y mañana se ofrecerá el partido en diferido, a partir de las 21 horas, el encuentro de España con la selección holandesa.

Pedro Schwartz, Ramón Tamames y Carlos Ferrando se incorporarán a Onda Cero

❑ **MADRID**/EFE.- Pedro Schwartz, Ramón Tamames y Carlos Ferrando se incorporarán a Onda Cero y colaborarán en el espacio *Protagonistas*, que presenta de lunes a viernes el periodista Luis del Olmo, y que comenzará su nueva etapa el lunes 6 de septiembre desde el Liceo de Barcelona.

Schwartz, procedente de la SER, participará como nuevo contertulio en el espacio matinal, mientras que Ramón Tamames, que hasta ahora intervenía como tertuliano en la COPE, será el encargado de *Economía Popular*, un programa de contenido económico, mientras que Carlos Ferrando, quien participaba en el espacio *Crónicas Marcianas* de Tele 5, se hará cargo de los temas del corazón con Hilario López Millán.

Del Olmo hará desde el Liceo, un mes antes de su inauguración oficial, un programa especial en el que participarán entre otros, los ministros de Industria y Educación y Ciencia, Josep Piqué y Mariano Rajoy, respectivamente.

HOY JUEVES, DESDE LAS 11,20 HORAS

"SANTA MISA DE SAN ANTOLÍN", EN TELEVISIÓN PALENCIA

TVP

RETRANSMISIÓN EN DIRECTO, DESDE LA IGLESIA DE NUESTRA SEÑORA DE LA CALLE, DE LA EUCARISTÍA EN HONOR DEL PATRÓN.

Y A LAS 20,50 HORAS, DESDE EL HOTEL REY SANCHO, PRIMERA TERTULIA TAURINA, DIRIGIDA POR MANOLO GONZÁLEZ, TRAS LA CORRIDA DE JOSÉ MARI MANZANARES, DAVID LUGUILLANO Y MORANTE DE LA PUEBLA

VIVA LAS FIESTAS DE SAN ANTOLÍN DESDE SU CASA CON TVP. CANAL 57

Porque más vale una imagen, sintonice TELEVISIÓN PALENCIA

CANAL 57

M.C.D.2022

BALLESTEROS/EFE

Tete Delgado, Juncal Rivero, Nuria Hosta y Andrés Resino (de iz. a dcha.) serán algunos de los protagonistas.

La serie española, que emite Tele 5, programa este lunes su capítulo 658

El súper inicia su cuarta temporada con historias más cotidianas y caras nuevas

❑ **MADRID**/AGENCIAS.- El próximo lunes 6 de septiembre la serie de Telecinco *El súper* inicia su cuarta temporada con la incorporación de 13 nuevos actores y con «un nuevo giro, al contar historias más cotidianas y dejar atrás el "thriller"», según aseguró ayer uno de sus productores, Jaume Banacolocha.

El primer capítulo de esta temporada será el número 658 y el próximo mes de noviembre la serie, que relata las historias que se viven en un supermercado, desde los propietarios hasta las cajeras, superará los 700 episodios en antena.

En una rueda de prensa celebrada ayer en los estudios de Villaciosa de Odón (en las afueras de Madrid), donde se graba *El súper*, Banacolocha explicó que «la idea es ver lo que sucede en pantalla a partir de las incorporaciones de nuevos personajes e historias».

Los actores Juncal Rivero, Nuria Hosta, Daniel Schaefer, Juan Ribó, Ruth Puebla, Beatriz Sánchez, Ana Embid, Luis Hacha, Raquel Muriel, Belinda Corel, Israel Sáez, Paco Manzanedo y Rafael Aladro formarán parte a partir de esta nueva temporada del reparto habitual.

José Velasco, consejero delegado de Zeppelin TV, que produce la serie junto a Estudios Picasso, agregó que «la serie es un local abierto en el que los personajes entran y salen. Después de cuatro años se ha demostrado que es necesario que haya subidas y bajadas tanto en los protagonismos como en la intensidad de esta producción».

Añadió también que *El súper* se está exportando a diversos países.

Durante sus tres años se han realizado 6.300 horas de grabación en los que 700 actores han dado vida a otros tantos personajes.

Verano, verano

Verano, verano, dirigido por Antonio Guerrero y presentado por Yolanda Valencia en La Primera de TVE, a partir de las 00.25 horas, repasa esta noche algunos de los mejores momentos del dúo humorístico Martes y Trece.

Así, el espacio de la cadena pública incluirá el famoso "sketch" protagonizado por Josema Yuste y MIllán Salcedo titulado «Digamelon». Además, *Verano, verano* recordará algunas canciones de los mejores compositores españoles de los últimos diez años. De este modo, se intercalarán fragmentos de canciones de autores como Joaquín Sabina, Manolo Tena, Sergio Dalma o Manolo García.

Noche de impacto muestra los peculiares ritos festivos de los creyentes budistas

❑ **MADRID**/E.P.-*Noche de impacto*, programa conducido por Silvia Jato y Liborio García, se hace eco desde las 22.00 horas, de un curioso rito budista. Cada doce años, en el seno de una de las congregaciones de esta religión, se celebra una fiesta en la que se arranca el cabello a una novicia.

Las tijeras no sirven para llevar a cabo semejante tradición, ya que, en opinión de los religiosos, podrían atentar contra cualquier tipo de "bicho" que habite en el pelo, por lo que arrancan la melena de la joven mechón a mechón.

Además, el programa mostrará las estremecedoras imágenes del rescate de un niño en China. El pequeño, de tres años de edad, cayó a través de una tubería de 27 metros de profundidad.

La Primera fue líder de audiencia en agosto por 34º mes consecutivo

❑ **MADRID**/EFE.- La primera cadena de TVE ha vuelto a ser líder en el mes de agosto, por 34 mes consecutivo, tras haber logrado una cuota de pantalla del 25,9 por 100, frente a Antena 3 TV que alcanzó un 21 por 100 y Telecinco con un 19,1 por 100, según datos de Sofres facilitados por las cadenas.

La 2 obtuvo el pasado mes una cuota de pantalla de 10 por 100, las autonómicas en conjunto un 16,7, Canal + un 2,1 y en el apartado «otras» –televisiones locales y plataformas digitales, especialmente–, un 5,2.

Respecto al mes de julio, TVE aumenta 1,5 puntos, mientras que Telecinco baja 2,3 puntos y Antena 3 TV tiene 2 puntos menos; La 2, mientras tanto, sube 1,5 puntos, lo que significa la cuota de pantalla más alta del año.

En cuanto al ranking de programas más vistos, los 6 primeros son encuentros de fútbol, en primer lugar el encuentro de la Supercopa entre el Valencia y el Barcelona, con 4.246.000 espectadores de audiencia máxima y una cuota de pantalla del 41 por 100.

El segundo fue el que enfrentó al Celta de Vigo con el Real Madrid, con 3.893.000 espectadores de audiencia máxima y una cuota del 35,8 por 100, seguido del encuentro entre el Real Madrid y el Milan, con 3.666.000 espectadores y una cuota de pantalla del 32,3 por 100.

En séptimo lugar se coloca el primer programa no deportivo del mes, la serie de Antena 3 TV «Martial Law», con 3.304.000 espectadores y una cuota de pantalla del 27,4 por 100.

La segunda edición de «El tiempo» se coloca en octavo lugar, con 3.121.000 espectadores y una cuota de pantalla del 30,8; en noveno lugar la película emitida por Telecinco «El sustituto», con 3.064.000 espectadores y un 32,8 de cuota de pantalla y el décimo los Campeonatos del Mundo de Atletismo de Sevilla, con 3.021.000 de audiencia máxima y una cuota de pantalla del 32,8 por 100.

BUTACA DE SALON

Más allá del Missouri

La Primera, 16.05 horas

• **Oeste. EEUU, 1951. Color. 78 minutos. DIrector: William A. Wellamn. Intérpretes: Clark Gable, Ricardo Montalban, John Hodiak.**

Los apaches se quedaron atrás y las carretas de los colonos empezaban a moverse hacia el oeste, siguiendo los pasos de los tramperos, los predicadores y los vendedores de extraños jarabes. Uno de estos pioneros fue el Gran Mitchell, casado con una india, nieta del jefe Oso Grande, que le dio un hijo, lo que le facilitó el acceso a los cazaderos situados en territorio de los pies negros, hasta entonces vedados a todo hombre blanco.

Lobo

La Primera, 22.00 horas

• **Terror. EEUU, 1994. Color. 120 minutos. Director: Mike Nichols. Intérpretes: Jack Nicholson, Michelle Pfeiffer, James Spader.**

Will Randell, ejecutivo de una empresa editorial, conduce por un camino nevado en una noche de luna llena atropellando a un animal. Al bajarse del coche, comprueba que se trata de un lobo y éste le muerde en una mano. Días después, Will comienza a notar extrañas transformaciones en su cuerpo.

99.9

Canal +, 22.00 horas

• **Terror. España, 1997. Color. 95 minutos. Director: Agustín de Villaronga. Intérpretes: María Barranco, Terele Pávez, Juan Márquez.**

Lara es la presentadora de un programa del radio 99,9 sobre fenómenos extraordinarios. Una noche, mientras se encuentra frente al micrófono, recibe la noticia de que Víctor, su amigo, ha muerto en extrañas circunstancias en el cementerio de una pequeño pueblo.

Rápido, casémonos

La 2, 01.40 horas

• **Comedia. EEUU, 1964. Color. 96 minutos. Director: William Dieterle. Intérpretes: Ginger Rogers, Ray Milland, Barbra Eden.**

La vida de una tranquila ciudad italiana se ve alterada por las supuestas conversaciones de Dios con una sencilla muchacha de dudosa moralidad.

Mi nombre es Kate

Antena 3, 02.15 horas

• **Drama. EE.UU., 1993. Color. Director: Rod Hardy. Intérpretes: Donna Mills y Daniel J. Travanti.**

La película narra la historia de una ejecutiva y madre de familia que casi sin darse cuenta, sufre un alcoholismo progresivo que primero afecta a su trabajo y después a su familia. Es una mujer que vivirá su propio descenso a los infiernos para tocar fondo y lograr después ir ascendiendo gracias a la típica terapia de grupo.

EL AUDÍMETRO — Martes 31/VIII/99

	Programa	Cadena	Miles	Share
1	Marital Law 2		3.304	27,4
2	Marital Law		2.950	24,1
3	Una del oeste	tve1	2.812	31,2
4	El Tiempo 2	tve1	2.806	27,4
5	Telediario 1	tve1	2.801	25,4
6	El Tiempo 1	tve1	2.670	24,8
7	Al salir de clase	5	2.609	24,0
8	El príncipe de Bel Air		2.606	24,9
9	Cosas del amor	tve1	2.523	35,6
10	Grandes relatos	5	2.511	29,8

Fuente: Sofres DB

M.C.D.2022

PJ TALLAS GRANDES C/. Marqués de Albaida, 2 — Paula Tejedo BOUTIQUE — TALLAS GRANDES Tfno.: 979 75 09 76 PJ

La Primera (tve1)

MAÑANA

06.00 Canal 24 Horas.
09.00 Estamos de vacaciones.
- Garfield y sus amigos.
- Tiny Toons.
- El nuevo show de Popeye.
- Las gemelas de Sweet Valley.
- Reporteros con clase.
- Los rompecorazones.
- Xena, la princesa guerrera.
- Los vigilantes de la playa.

13.45 Informativo territorial.
14.30 Corazón de verano.

TARDE

15.00 Telediario-1.
15.55 El tiempo.
16.05 Una del Oeste. **«Más allá del Missouri».** EE.UU. 1951. Dirección: William A. Wellman. Intérpretes: Clark Gable, Ricardo Montalbán, John Hodiak, Adolphe Menjou. Eran los días en que había que abrir caminos. Los Apalaches se quedaron atrás y las carretas de los colonos empezaban a moverse hacia el Oeste.
17.30 Cosas del amor.
18.00 Toros. Desde Palencia, toros de la ganadería de Gabriel Rojas para los diestros: José María Manzanares, David Lugillano, Morante de la Puebla.
20.00 Gente.

NOCHE

21.00 Telediario-2.
21.45 El tiempo.
22.00 Jueves cine. **«Lobo».** EE.UU. 1994. Dirección: Mike Nichols. Intérpretes: Jack Nicholson, Michelle Pfeiffer, Kate Nelligan, Christopher Plummer. Es noche de luna llena. Will Randall, ejecutivo de una empresa editorial, conduce por un camino nevado. Atropella a un animal y al bajarse comprueba que se trata de un lobo, que le muerde en la mano.
00.25 Verano, verano.
01.30 Telediario-3.
02.15 Sombras de Nueva York.
- «Chicas malas».
- «Tiempo de matar».

03.45 Corazón de verano (R).
04.15 Telediario-4.

La 2

06.00 Euronews.
06.30 Paraíso soñado. «Vivir en el pasado».
07.35 Tierra a la vista.
08.40 Indico. «Continente a deriva Madagascar».
09.40 Los pueblos. «Villafranca del Bierzo».
10.10 La doctora Quinn.
- «Una pizca de naturaleza».
- «Las primeras Navidades de Fifí».

12.00 Hockey sobre hierba. Campeonato de Europa masculino. España-Bélgica.
14.00 Waterpolo. Campeonato de Europa masculino. Alemania-España.
15.15 Saber y ganar.
15.45 Grandes documentales.
- Rivales de montaña.
- Wildlife days.

17.15 El escarabajo verde. «Vertederos».
17.45 Simbad.
18.45 Sea Quest: Los vigilantes del fondo del mar. «El sacrificio».
19.30 Enfermeras. «Socio capitalista».
20.00 Informativo territorial.
20.30 Ellen. «La ley de Horshack».
21.30 Infelices para siempre.
22.00 La 2 Noticias.
22.25 El tiempo.
22.30 Documentos TV. «El bulevar de las mujeres perdidas».
23.40 Lotería Primitiva.
23.50 Tendido cero.
00.45 Algo más que flamenco.
01.40 Cine Club. **«Rápido, casémonos».** EE.UU. 1964. Dirección: William Dieterle. Intérpretes: Ginger Rogers, Ray Milland, Barbara Eden, Michael Ansara.
03.15 Cine. **«Esclavas de Cartago».** España-Italia. 1957. Dirección: Guido Brignone. Intérpretes: Jorge Mistral, Ana Luisa Peluffo, Marisa Allasio.

Antena 3

06.30 Sirenas.
07.15 Sally la maga.
07.35 Club Megatrix. Incluye:
- Supercampeones.
- Batman.
- Mortal Kombat.
- Punky Brewster.
- California Dreams.
- USA High.
- Las gemelas de Sweet Valley.

13.25 Nada es para siempre.
14.00 Noticias de Castilla y León, presentadas por Marta Redondo
14.30 El príncipe de Bel Air.
15.00 Noticias.
15.55 El tiempo.
16.00 Sabor a tí.
19.00 Alta tensión.
20.00 Esto me suena.
21.00 Noticias.
22.00 Noche de impacto.
23.45 Profiler.
01.40 Noticias.
02.15 Película. **«Mi nombre es Kate».** USA. 1993. Dirección: Rid Hardy. Intérpretes: Donna Mills, Daniel J. Travanti. Kate, una madre de familia acomodada y con un importante trabajo ve como su vida se está desmoronando por culpa del alcohol.
03.55 Televenta.

Telecinco

05.45 Avance de programación y espacios promocionales.
06.00 Informativos Telecinco (R).
06.30 Tarzán.
07.30 Informativos Telecinco.
09.30 Club Disney.
10.30 Hermanas. «Veinticinco de diciembre, ¡oink, oink, oink!».
12.00 Walker. «Explosiones». «Prueba de fe».
14.00 El juego del euromillón.
14.30 Informativos Telecinco.
15.25 Al salir de clase. «Anónimo».
16.15 ¡Qué punto!.
18.30 Nikita. «Situación obligatoria».
20.30 Informativos Telecinco.
21.30 Telecupón.
21.35 El informal.
22.00 Ally McBeal.
- «A tu lado».
- «De nuevo en soledad».

02.00 Informativos Telecinco.
02.45 Infocomerciales.
04.30 Madrugada de cine. **«Rover Dangerfield».** USA. 1991. Dirección: Jim George, BobSeeley. Intérpretes: Da Rodney Dangerfield, Ronnie Schell. Rover es un perro callejero, cuya dueña es una bailarina de Las Vegas. Un día el novio de ésta le abandona.

Canal +

08.30 CNN+. Noticias.
08.50 Pim, Pam, Plus.
10.00 Cine. (C). **«Las manías de mamá».** USA. 1996. Dirección: Albert Brooks. Intérpretes: Albert Brooks, debbie Reynolds, Rob Morrow.
11.40 Cine. (C). **«Fuera de juego».** Reino Unido 1996 Dirección: David Evans. Intérpretes: Colin Firth, Ruth Gemmell, Neil Pearson, Lorraine Ashobourne, Mark Strong, Holly Aird, Paul Ashworth.
13.19 Piezas. (C).
13.30 Los 40 principales.
14.55 CNN+. Noticias.
15.00 Teleserie: El secreto de Verónica (C).
15.30 Cine. (C). **«Carpool».** EE.UU. 1996. Dirección: Arthur Hiller. Intérpretes: Tom Arnold, David Paymer, Rhea Perlman, Rod Steiger, Kim Coates. Una mañana Franklin Laszlo, un pobre diablo que vive rozando la miseria, decide cometer un pequeño robo a mano armada con una pistola de juguete para poder llevar a sus hijos al parque de atracciones.
16.57 Tenis. U.S. Open. (C).
20.05 Concieto básico: Blur.
21.00 Teleserie: De repente Susan.
21.25 Contrarreloj.
21.30 Redacción. Noticias.
22.00 Cine Español en Canal + (C). **«99.9».** España 1997. Dirección: Agustín Villaronga. Intérpretes: María Barranco, Gustavo Salmerón, Terele Pávez, Ruth Gabriel, Angel de Andrés López.
23.50 Nuestro cine. (C).
00.06 Cine español en Canal + (C). **«Sólo se muere dos veces».** España. 1996. Dirección: Esteban Ibarretxe.
01.35 Tenis. U.S. Open. (C).
04.30 Cine. (C). **«Conspiración».** USA. 1997 Dirección: Richard Donner.
06.40 Cine. (C). **«Una mujer indiscreta».** EE.UU. 1998. Dirección: George Kaczender.
08.08 Piezas. (C).

TVP TELEVISIÓN PALENCIA

CANAL 57

12.30 Tele-boutique.
11.20 Santa Misa en honor de San Antolín. En directo, desde la Virgen de la Calle.
13.00 Concierto de la Banda Municipal.
13.30 Reportaje sobre el espectáculo cómico de «El bombero torero».
14.00 Palencia en fiestas (repetición).
14.30 Avance informativo. Con Alejandra Abad.
14.40 Información deportiva. Con Alberto Moreno.
14.45 Cierre.
17.10 Carta de ajuste.
18.00 Tele-boutique.
18.30 Especial Charlot. «Charlot en el parque».
18.45 Las cosas de la vida. Con Esmeralda Marugán y Antonio Gregori.
20.00 Especial Teatro Ortega. Reportaje sobre la obra «La novia del príncipe».
20.30 Informativo local. Con Sofía Mata.
20.50 Primera tertulia taurina. En directo desde el hotel Rey Sancho, comentarios a la primera corrida de San Antolin en la que torean José Mari Manzanares, David Luguillano y Morante de la Puebla.
22.00 «Palencia en fiestas». Incluye: Jornadas de rol, Cámara en la calle y puestos-vendedores ambulantes.
22.30 Música tradicional. Concierto de «Almacántaro».
23.30 Especial Miguel Ríos.
00.00 Cierre.

VIA DIGITAL

GRAN VÍA 2
18.10 Cine. «La alegría está en el campo».
19.55 Cine. «Despedida de soltero».
21.30 Cine. «Angeles caídos».
22.55 Cine. «Sunday».

SHOWTIME EXTREME
19.00 Cine. «Scorpio One».
20.30 Cine. «La escapada».
22.00 Cine. «Pájaros de fuego».
23.45 Cine. «En zona de peligro».

CANAL SATÉLITE DIGITAL

ESTILO
19.30 Primetime.
20.00 Con estilo.
20.30 Versión íntegra.
21.00 Naomi Campbell.
21.30 Hollywood en persona. Pierce Brosnan.

NICKELODEON
10.30 La vida moderna de Rocko.
12.30 Leyendas del templo escondido.
14.00 Rugrats.
15.00 Kenan y Kel.
16.00 Ahhh monstruos!!!

Mundo parquet
Avd. Cardenal Cisneros, 14-bajo
Tfno. 979 725 035 - 34002 PALENCIA
Mundo parquet
OFERTA: parquet laminado 1.975 ptas. m²
-Parquets
-Tarimas
-Suelos sintéticos
-Corcho
-Puertas
Mundo parquet

M.C.D.2022

DIARIO PALENTINO

EDITA «El Diario Palentino-El Día de Palencia, S.L.». DEPOSITO LEGAL: P-2-1958
REDACCIÓN, ADMINISTRACIÓN Y TALLERES Calle Mayor, 67. 34001 Palencia. Apdo. de Correos, 17
ADMINISTRACIÓN Teléfono: 979 740258. Fax: 979 740347. REDACCIÓN Teléfonos: 979 744822 y 979 740535. Fax: 979 743360
ANUNCIOS Y SUSCRIPCIONES Teléfono: 979 740417. CORREO ELECTRÓNICO Redacción: redaccion@diariopalentino.es Delegaciones:
AGUILAR DE CAMPOO Teléfono y fax: 979 122471. GUARDO. CARRIÓN DE LOS CONDES Teléfono y fax: 979 827256. VENTA DE
BANOS Teléfono: 979 761128 y fax: 979 761129

solicidada difusión OJD

Jueves, 2 de septiembre de 1999

San Antolín 1999

Álbum de fotos

RAQUEL BURGOS

Los globos forman parte en estos días del paisaje festivo palentino.

ÓSCAR NAVARRO

Los gigantones bailaron con un sol radiante haciendo las delicias de los palentinos.

Duro negocio mantuvo ayer San Antolín, patrono de Palencia, con el Altísimo para evitar el castigo de la temida lluvia. La jornada amaneció pasada por agua, aunque poco a poco fue saliendo el sol. Por la tarde, y a pesar del ímprobo esfuerzo de nuestro patrono, la tormenta descargó algunas lágrimas, apagando momentáneamente el regocijo festivo que se reanudó tras el susto inicial. Sin embargo, la diversión continuó y los gigantes y cabezudos pudieron hacer de las suyas. Y es que hace falta algo más que simple lluvia para detener a nuestros "Sanantolines".

CÉSAR MANSO

La lluvia deslució el espectáculo cómico taurino del "Bombero Torero"

ÓSCAR NAVARRO

Mucho público asistió al concierto de la Banda Municipal de Música.

M.C.D.2022